

القبس

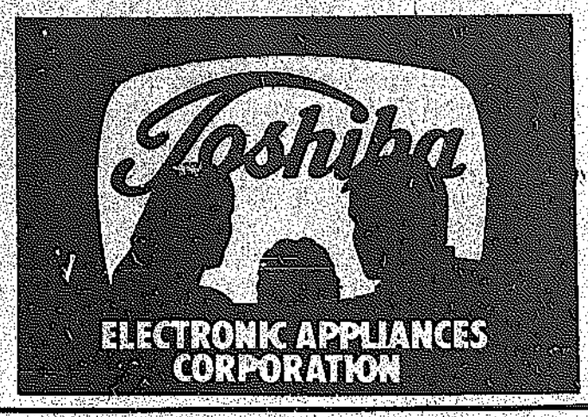
رئيس التحرير
جاسم أحمد النصف

مدير التحرير
رؤوف شحوري

الثلاثاء ٢٢ ربيع أول ـ ٢٣ مارس (آذار) ١٩٧٦ ـ السنة الخامسة ـ العدد ١٣٨٠ ـ الكويت
AL - QABAS Tuesday 23 Mar. 1976, 5th Year No. 1380 - Kuwait

٢٠ صفحة

٥٠ فلسا



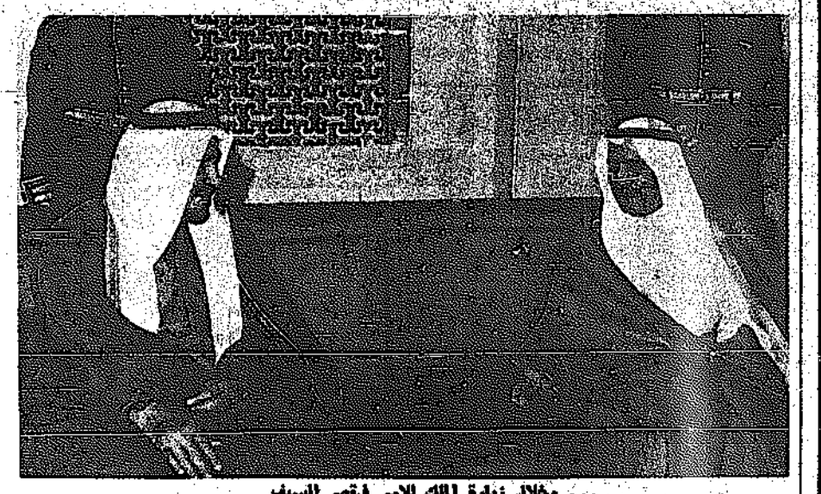
بعد جلسة مغلقة بين الأمير والملك

تحرك كويتي سعودي مشترك لاعادة وحدة الصّف العربي

اجتماعات ثنائية لبحث القضايا السياسيّة والعسكريّة



الامير والملك يقدمان رقصة العرضة



... وخلال زيارة الملك للامير في قصر السيف

كتب عميد الشنطي :

عقدت صباح امس جلسة عمل مغلقة بالغة الاهمية بين سمو امير البلاد والملك خالد بن عبدالعزيز استغرقت اكثر من ساعة ، تم خلالها الاتفاق على ابعاد التحرك الكويتي والسعودي المشترك في المرحلة المقبلة على النطاق الثنائي والخليجي والعربي والاسلامي.

كما عقدت اللجنة المشتركة المشكلة برئاسة وزيري الخارجية في البلدين اجتماعا ظهر امس استكملت فيه بحث التفاصيل المختلفة ، كما اقرت الصيغة النهائية للبيان المشترك الذي يصدر اليوم في ختام زيارة العاهل السعودي، الذي يغادر البلاد في الساعة العاشرة او الربع من صباح اليوم في طريقه الى البحرين .

كذلك عقد اجتماع ثنائي بين وزير الداخلية والدفاع سعد العبدالله والامير سلطان بن عبدالعزيز وزير الدفاع والطيران والمفتش العام ، تركز البحث خلاله على النواحي العسكرية والدفاعية كما طرحت خلاله بصورة عملية قضايا الامن الخليجي .

وقد علمت « القبس » انه تم الاتفاق بين سمو امير البلاد والملك خالد على القيام بتحرك مشترك يشمل عددا من العواصم العربية بهدف العمل على تقريب وجهات النظر .

بين الاشقاء العرب ، وتضييق شقة الخلافات بينهم ، والعمل على اعادة وحدة الصف العربي ، وتنسيق المواقف العربية على صعيد التحرك الدولي للحيلولة دون عودة الجمود لقضية الشرق الاوسط .

وصرحت مصادر مطلعة للقبس بان الساحة العربية والفلسطينية ستشهد خلال الفترة القريبة المقبلة نشاطا واتصالات وزيارات عربية مكثفة ومنسقة تلقي خلالها السعودية والكويت بكل ثقلهما السياسي عربيا لاعادة التضامن العربي . كما ان الاوضاع اللبنانية ستستأثر بجانب كبير من هذه الاتصالات ، لمنع تفاقم تدهور الاحداث

— البقية على الصفحة ١٦ عمود ٦ —

قضية اليوم

استقبلناك بالأمل ونودعك بالمحبة

كل هذه المشاعر الودية الدافئة التي ابدتها الكويت في استقبال الملك خالد وفي اثناء الزيارة ... وكل هذه العواطف الجياشة التي ستظهر اليوم في وداع جلالته مع الوفد الكريم المرافق له ، ما هي الا انعكاس طبيعي لروابط الاخوة الصادقة التي تشد الشعبين الشقيقين في الكويت والسعودية ، روابط الجوار الجغرافي ، والتماثل التاريخي ، والقدر الخليجي المشترك ، واخوة العروبة والاسلام .

الفرح على وجوه الاطفال والاستبشار في نفوس الناس والامل على كل الوجوه لا يمكن ان تصدر بقرار او بمرسوم. بل هي مشاعر عفوية صادقة نابعة من القلوب ، كل القلوب بلا تمييز ولا تفريق بين مسؤولين ومواطنين .

والكويت تتطلع في الواقع اليوم هو ابعد من مجرد تعميق العلاقات الثنائية مع الشقيقة الكبرى السعودية ، وما هو اشمل من تسوية المسائل الحدودية العالقة ... فطموحات الكويت تمتد الى اقامة عالم شبه الجزيرة العربية بكل دوله وقد ذابت فيه كل التناقضات وانصهرت في بوتقة المصالح الواحدة والنقل الواحد والمصير الواحد ، في مواجهة الاطماع الاجنبية ... وليكون هذا العالم الجديد في شبه الجزيرة ضمن حدود بحاره الثلاثة ، مركز الدعم الاقوى للقضية العربية في الصراع التاريخي ضد الصهيونية واسرائيل ، ودفاعا عن الارض والمقدسات في فلسطين المحتلة .

ان عالم اليوم لم يعد يعترف بواقع التمزق والتشتت والدويلات الصغيرة المتناحرة ... انه عالم التكتلات الكبرى والقوى الفاعلة المؤثرة في توجيه الاحداث المطمئن على مدار قوس الكرة الارضية... ودولنا ـ الشقيقة الكبرى السعودية والكويت وسائر دول الخليج العربي ـ حباها الله بامكانات كبيرة ، ما عليها الا ان تنسق في ما بينها وتنصهر في بوتقة واحدة ، وتصب في جدول واحد ، لتشكل مثالا يحتذى في الوحدة والتضامن لسائر اجزاء امتنا العربية في الوطن الفسيح .

والوحدات الكبرى لا تبنى بالاماني فقط ، بل بالعمل الدائب وبتوسيع التعاون في كل المجالات الاقتصادية والنفطية والتنموية والانمائية والاجتماعية والاعلامية وغيرها من مجالات التعاون ، بحيث تاتي الوحدة السياسية كنتيجة طبيعية بل حتمية في النهاية .

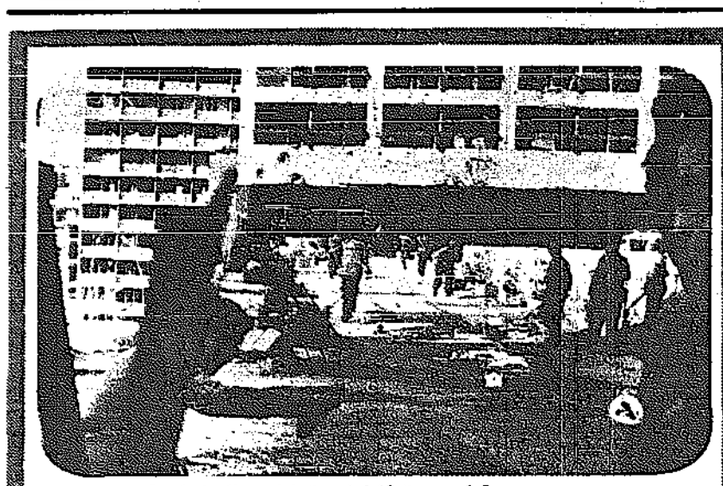
وكنا في هذه الجريدة قد دعونا في وقت سابق الى السير خطوة ابعد في التعاون مع المملكة عندما دعونا الى اعداد مشروع لربط بترول المنطقة المحايدة بين الكويت والسعودية بالبحر الاحمر عبر خط انابيب تشترك فيه الدولتان لتفادي خطر اغلاق مضيق هرمز لاي سبب من الاسباب ، ولمواجهة تزايد ضخ النفط مستقبلا ، وذلك كضمان لامن استراتيجية البترول للدولتين ولانعاش حوض البحر الاحمر من جهة اخرى ، وهو اولا واخيرا بحر عربي .

كذلك دعونا ـ ونرجو ان يحظى ذلك باهتمام جلالة الملك شخصيا وكبار المسؤولين في المملكة ـ الى انشاء شبكة خطوط حديدية يمكن ان تبداها السعودية مع الكويت بالمشاركة ، ولو في القطاع الممتد بين الدمام والكويت لتكملة الخط الموجود حاليا بين الدمام والرياض ، وفي ذلك تعزيز لقدرة التعامل الاقتصادي والسياحي والاستراتيجي بين البلدين .

ان شبكة السكك الحديدية ، وكذلك خط الانابيب المقترح سيخلقان حقائق جديدة في المنطقة . ويمكن لخط الانابيب ان يمتد من المنطقة المحايدة لميناء « الوجه » على البحر الاحمر وهو الاقصر بين الخليج والبحر الاحمر . ومن « الوجه » يمكن ان ينقل البترول الى السويس فالبحر الابيض... او الى باب المندب فالبحر العربي فالمحيط الهندي ... او الى ميناء السويس ليعاد ضخه الى البحر الابيض المتوسط في حال توقف الملاحة في القناة ... او يتصنع البترول وتكريره في معامل التكرير في السعودية على البحر الاحمر ومصر والسودان وعدن . ومثل هذا الخط سيحرر استراتيجية نقل البترول العربي من الخليج ، ويلغي احتمالات تعرضه للتوقف او الاختناق ...

وعلى كل حال ، يبقى المستقبل زاخرا بالآمال المشرقة في ضوء الزيارة التي قام بها الملك خالد وصحبه السى اهله واخوانه في الكويت والمعاهدات التي جرت مع سمو امير البلاد وولي عهده الامين .

« القبس »



قوات من « المرابطون » امام « الهوليداي ان »

ليلة الرّعب في بيروت

اجراءات للاسراع بانتخاب خلف لفرنجيّة وعفو عام عن العسكريين

عقد مجلس الوزراء اللبناني جلسة امس برئاسة الرئيس سليمان فرنجية اتخذ خلالها عدة قرارات ، اهمها تعديل الدستور بحيث يتمكن مجلس النواب من انتخاب رئيس جديد للجمهورية اعتبارا من يوم اقراره من قبل اكثرية ثلاثة ارباع اعضاء المجلس ، واصدار عفو عام عن العسكريين الذين شاركوا في الاحداث ، واحياء اللجان الاقليمية المشتركة التي تضم ضباطا لبنانيين وسوريين وفلسطينيين .

وفيما كان المجلس مجتمعا كانت بيروت الغربية الخاضعة لسيطرة الحركة الوطنية تستيقظ من عناء ليلة قاسية كانت فيها القنابل تتساقط عليها بمعدل اربع قذائف في الدقيقة الواحدة ، و ... معارك ضارية تدور حول فندق هوليداي ان الذي تسلل اليه كتائبيون يرتدون ملابس الكفاح المسلح الفلسطيني ويستقلون سيارات كالتي يستخدمها الفدائيون في تنقلاتهم .

الاسد يبعث برسالة للامير فهد حول الوضع اللبناني

الرياض ـ واف ـ سلم اللواء ناجي جميل نائب وزير الدفاع قائد سلاح الطيران السوري ، الامير فهد بن عبد العزيز ولي عهد السعودية رسالة من الرئيس حافظ الاسد حول الوساطة السورية والوضع في لبنان ، والمتصل بالقضية الفلسطينية.

وقال اللواء جميل قبل عودته الى دمشق : « ان سوريا ستواصل جهودها لوضع حد للقتال في لبنان وان سوريا تنسق مع السعودية لاخراج لبنان من ازمته » .

وقبل امس استقبل الرئيس الاسد اللواء جميل بعد عودته من الرياض .

الاستراتيجية

٤ صفحات بالألوان في هذا العدد

مجلس الأمن يناقش إجراءات اسرائيل في الضفة مندوب فلسطين يطالب بوضع حد للاحتلال

الامم المتحدة ـ واف ـ ى.ب ـ اجتمع مجلس الامن يوم امس بناء على طلب المؤتمر الاسلامي للنظر في اجراءات القمع التي اتخذتها السلطات الاسرائيلية في القدس المحتلة والضفة الغربية وقد حضر مندوب منظمة التحرير الجلسة بالرغم من اعتراضات المندوب الامريكي وليم سكرانتون الذي مثل الولايات المتحدة لاول مرة .

وقد اتخذ قرار منح منظمة التحرير الحقوق الكاملة كعضو باغلبية ١١ صوتا مقابل صوت واحد وامتنعت فرنسا وبريطانيا وايطاليا عن التصويت .

وقد تاخر بدء الجلسة حوالي ٨٧ دقيقة عن الوقت المحدد بسبب جدل بين الاعضاء حول امكنة جلوس الوفدين الفلسطيني والاسرائيلي ، وهذه هي المرة الاولى التي يتقابل فيها الطرفان .

وقال مندوب منظمة التحرير زهدي الطرزي ان الوقف في الضفة الغربية وفي القدس مشجع ومنذر بالخطر فهو مشجع لانه بعد عدة سنوات هب الشعب العربي ضد قاهريه . وهو ينذر بالخطر لان السلطات الصهيونية مارست قمعا وحشيا وهتاريا ضد حركة احتجاج وطلب الطرزي من مجلس الامن ان يتقاعى بالتعبير عن استنكاره وان يتصدى للاسباب العميقة التي ادت الى هذا الوقف .

واكد الطرزي ان السبب الاساسي وراء كافة المشكلات التي يعنى مجلس الامن ببحثها يكمن في الاحتلال الاسرائيلي مما يستوجب ضرورة ان يضع المجلس حدا لهذا الاحتلال الاسرائيلي مع اتخاذ قرار يتيح للشعب الفلسطيني ممارسة حقه في تقرير مصيره .

كذلك طالب مندوب ليبيا باتخاذ اجراءات سريعة وفعالة لوضع حد لانتهاكات اسرائيل لقرارات الامم المتحدة .

محادثات ثنائية بين (فتح) والجبهة الشعبية

علمت « القبس » ان اللجنة المركزية لحركة التحرير الوطني الفلسطيني (فتح) انتدبت كلا من ابو صالح ، ابو ماهر ، صفر ، لاجراء محادثات مع الجبهة الشعبية لتحرير فلسطين تستهدف تقريب وجهات النظر بينهما تمهيدا للوصول الى برنامج مشترك او ورقة عمل للمرحلة المقبلة .

وقد شكلت الجبهة وفدها الى المفاوضات مع « فتح » من السادة تيسير قبعة ، ابو احمد ، ابو علي .

الشيخ زايد يستقبل كرايسكي



ابو ظبي ـ واف ـ استقبل الشيخ زايد بن سلطان امس الدكتور برونو كرايسكي مستشار النمسا الذي يزور دولة الامارات وقد اتفقا على ضرورة منح الشعب الفلسطيني حق تقرير المصير . هذا واجتمع كرايسكي كذلك امس بالسيد محمود الايوبي رئيس وزراء سوريا خلال توقفه في دمشق لمدة ٩٠ دقيقة واجتمع بذلك جولته مع الوفد الاشتراكي في الشرق الاوسط .

رسالة « القبس » الرياضية من الدوحة

— ص ١٥ —

معلومات عن تطورات في المنطقة اجلت جولة الحسين

بيروت ـ « القبس » :

قالت مصادر دبلوماسية عربية هنا ان الملك حسين عاهل الاردن قطع جولة مقررة الى لندن ومكسيكو وواشنطن بعد ورود معلومات هامة من عدة عواصم غربية تتحدث عن تطورات هامة مرتقبة في المنطقة العربية .

وافادت المعلومات ان تدهور الوضع في لبنان الى درجة خطرة سينعكس ـ سلبا او ايجابا ـ على الوضع في سوريا والاردن ، مما يفرض متابعة تطورات الازمة اللبنانية ، بالاضافة الى ان احتمال حدوث تطورات على جبهة الجولان مع اقتراب موعد انتهاء فترة وجود قوة مراقبي الامم المتحدة هناك في مايو المقبل .

يمثل وكالة سيارات
فولفو
أن تعلن للمواطنين الكرام
انها قد اعتمدت
شركة الخليج الأزرق
موزعون لها في منطقة
الفحيحيل والأحمدي
وتنشر هذه المناسبة لتقدم خصما خاصا ولمدة أسبوعين
على جميع سيارات فولفو الكيفت .
الوكيل العام :
عبد العزيز العلي المطوع
تلفون ٤٢٢١٠٨

نادي الاستقلال
ثقافي ـ اجتماعي
يدعو نادي الاستقلال الجمهور الكريم للاستماع للمحاضرة التي تلقيها :
السيدة اميلي نفاع
السكرتيرة العامة لجمعية النساء العربيات في الاردن بعنوان :
المرأة العربية والشيخة
وذلك في تمام الساعة السابعة من مساء يوم الثلاثاء ٢٣ / مارس / ٧٦ بمقر النادي .
والدعوة عامة

عرض فني ضخم لطالبات وطلبة الكويت ترحيبا بالملك خالد



لقطة ابوية .. الملك خالد وسمو الامير يتبسمان في حفل لطفلة كويتية قدمت لهما برنامج الحفل .



العامل السعودي وأمير البلاد والوفد الضيف يتابعون فقرات الحفل .



لقطة جماعية للعرض الختامي للحفل تضم كل الذين شاركوا في فقراته الفنية المختلفة .

اكثر من ثلاث دقائق كاملة استمر خلالها تصفيق وتحية العامل السعودي الملك خالد وسمو امير البلاد لإنهائهما من طلبة وطالبات الكويت بعد العرض الغني الرائع الذي قدموه امس على مسرح المعاهد الخاصة ترحيبا بالضيف الكبير .

كانت كل الفقرات ناجحة بصورة غير عادية ، وامتازت بالتكامل الفني ، والحركة الجماعية المتناسقة ، والالحان الجميلة ، والاغاني الشجية .

وقد علمت « القبس » انه تقرر صرف مكافآت تشجيعية لكل من ساهم في انجاح هذا الحفل الذي اعطى صورة مشرقة للحركة التربوية والثقافية والفنية في الكويت .

وقد افتتح الحفل بتلاوة آيات من القرآن الكريم ثم القى وزير التربية كلمة قال فيها :

« في حياة الشعوب تأتي لحظات من الفرح الصادق الاصيل . وزيارتكم الكريمة يا صاحب الجلالة تبعث في نفوسنا جميعا من المشاعر والذكريات ما لا نملك التعبير عنه بلغة الحياة التي نرددها كل يوم . ان لهذه اللحظات السعيدة لغتها الخاصة وهي لغة تستمد قوتها ونقاءها وجمالها من تراث الشعب ، ومن قدرته على التعبير بالحركة والبسمة والصوت والنغم .

وانه ليسعدني باسم وزارة التربية ان اقدم لجلالتكم على مسرح المعاهد الخاصة هذه الباقة من ابناء شعب الكويت ، لتقدم بعروضها ما لا نستطيع قوله لجلالتكم بكل عبارات السود والترحيب .

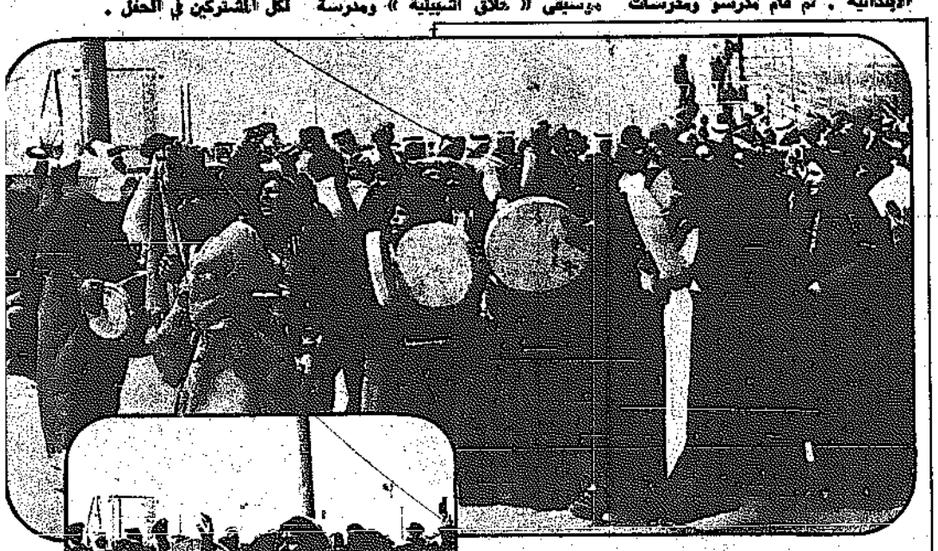
وكلنا امل ان تسعدوا بهذا العرض المتواضع كما سعدت الكويت اميرا وحكومة وشعبا برؤيتكم وان يصبح هذا اللقاء الذي نعتز به جزءا من ذكرياتكم الجميلة عن زيارتكم لبلدكم الكويت .

واختتم هذه الكلمة بأصدق التحية الى جلالتكم وحكومتكم الرشيدة وشعبكم الامين ، جمع الله بيننا دائما على الحب والتعاون والاخاء وكتب للكويت العزيز في ظل حضرة سمو امير البلاد وسمو ولي العهد كل تقدم وازدهار » .

وقد تضمنت فقرات الحفل « تحية » من اطفال روضة حنين ، ثم قطعة موسيقية بعنوان « تهاني » من اداء مدارس امية الغفارية وذات الصواري والدوحة والصليبخات والجهراء الابتدائية . ثم قام مدرسو ومدرسات التربية الموسيقية بالاشتراك مع طلبة عبدالله الخلف الابتدائية وطالبات الرميثية المتوسطة نشيد « اشرق النور » .

وقدمت معاهد التربية الخاصة موشح « لما بدا يتثنى » ، كما قدمت مدرسة خديجة الابتدائية بعض الالعاب الشعبية ، ومدرسة سعاد المتوسطة موسيقى « خلق الشيبانية » ومدرسة ام عطية الانصارية اوبريت بلدنا .

ثم قدمت المعاهد الخاصة ترحة تعبيرية ، وطالبات ثقوبة كيفان « الجلوة » مزغوننا الشعبية . واختتم الحفل بقطعة موسيقية بعنوان « نداء » لطلبة مدارس علي بن ابي طالب وخالد بن الوليد وسعد بن ابي وقاص الابتدائية ، تلاها العرض الختامي لكل المشتركين في الحفل .





المرأة الكويتية ترحب بالعاهل السعودي

شاركت المرأة الكويتية في الترحيب بالملك خالد ، حيث قدمت مجموعات من الفتيات الكويتيات بعض الرقصات الشعبية على انغام الدفوف . تحولت الرقصات العربية الى مهرجان نسائي ترحيبا بالضيف الكبير وتأكيدا للعلاقات الوثيقة التي تربط بين الشعبين الشقيقين .



العالمية للإلكترونات

ترحب بزيارة حضرة صاحب الجلالة الملك

خالد بن عبد العزيز آل سعود

ضيف الكويت

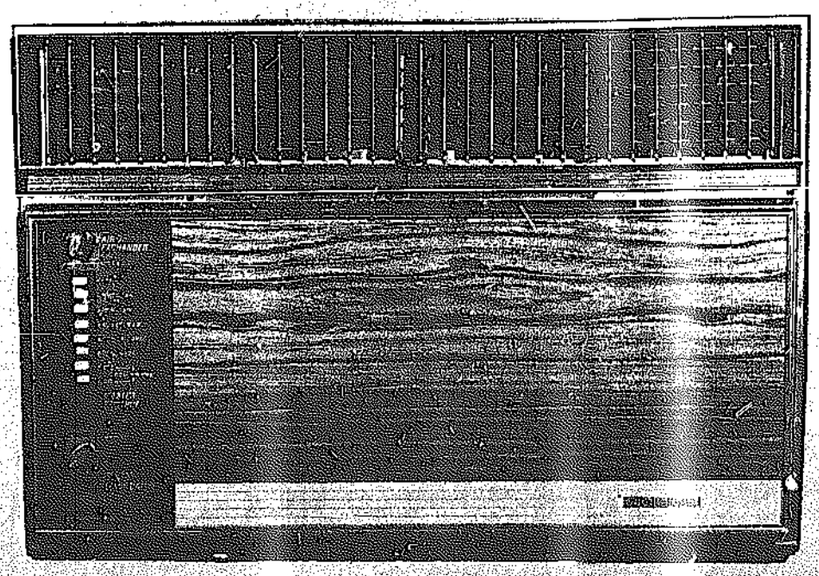
أميرا وحكومة وشعبا

متمنين لجلالته طيب الإقامة في بلده بين أهله وإخوانه .

نورج .. المكيف الوحيد الصمم خصيصا للكويت

اشتروا نورج .. وشاهدوا أمريكا





- نورج ... وهي من اكبر شركات التكييف في امريكا صممت هذا المكيف خصيصا ليتناسب مع جو الكويت القاسي.
- نورج ... باحتوائه على الضاغط الدوار (روتاري كمبرسور) وصمام التكييف (expansion valve) بالاضافة الى متانته المعروفه يؤمن لكم التبريد لسنين عديدة اكثر .
- نورج ... بالاضافة الى كل هذا يسنح لكم الفرصة لرحلة مجانية درجة اولى لتمضية اسبوعين في ربوع أمريكا .

- ذو ثلاث سرعات للتبريد مع جهاز تحكم بالحرارة thermostat ومحرك لتوجيه وتوزيع الهواء C.sweep يعمل على ٢٤٠ فولت ٥٠ سيكل .
- قوة تبريد ٢٤٠٠٠ وحدة حرارية BTU متوفر محليا .
- وقريبا سيتوفر موديل قوة تبريد ١٧٥٠٠ وحدة حرارية .
- البدء بمجرى صغير ليتلائم مع القابسات المخصصة له بالبيوتات (بيور دبوالي) ضاغط دوار rot.compressor الذي يحتوي فقط على ثلاث قطع متحركة وهذا يعني عمرا أطول .

نورج بـ مؤسسة الأجهزة الالكترونية

وزير الدولة

خطة خمسية لاستيعاب ١٣ ألفا في التدريب المهني

قال وزير الدولة لشؤون مجلس الوزراء عبد العزيز حسين ردا على سؤال النائب فلاح الحجرف حول مصير غير اللائقين لشغل الوظائف العسكرية والشرطية ، انه اذا كانت الصلاحية او اللياقة الجسمية أو الصحية أو الفنية لشغل الوظائف في السلك العسكري تعني لياقة من نوع خاص ، فان غير اللائق لشغل وظيفة عسكرية قد يكون فعلا لشغل وظيفة مدنية لان اللياقة والصلاحية لشغل تلك الوظائف المدنية تختلف في طبيعتها عن اللياقة والصلاحية لشغل الوظائف في السلك العسكري .

وتبعا لذلك ، فان الاجسال يبقى مفروضا لغير اللائقين لشغل الوظائف العسكرية للتعيين في الوظائف المدنية ، هذا من ناحية ، ومن ناحية اخرى فان أمام هؤلاء الفرصة للالتحاق بمراكز التدريب المهني لجميع الفئات للتدرب على الاعمال المهنية المختلفة في المعاهد المهنية المعدة لذلك لاعدادهم كفنيين في مختلف التخصصات .

وبالنسبة للمسجلين في تلك المعاهد فان الادارة المركزية للتدريب تقوم بتسجيل الراغبين في التدريب حسب مستوى التحصيل الدراسي واستعداداتهم المهنية ، والواقع أن الاقبال على التسجيل للتدريب قد زاد بشكل يفوق الطاقة الاستيعابية للمراكز القائمة .

وعليه فقد اعدت الادارة بالتعاون مع مجلس التخطيط خطة شاملة للتدريب المهني تستوعب نحو ١٣ الف متدرب خلال خمس سنوات حيث تمت الموافقة على هذه الخطة من قبل مجلس الوزراء .

مدير الادارة العامة للخطوط الكويتية "للقبس"

استخدام طائرات "الجمبو" عام ١٩٧٨ رحلة يوميا إلى دول الخليج



عبدالله النصار

اكد السيد عبدالله النصار مدير الادارة العامة لمؤسسة الخطوط الجوية الكويتية ان الحادث الذي حصل في مطار دبي وتعطل خلاله الزال راكبي الطائرة الكويتية كان ناتجا عن تصرفات فردية فقط وأن حاكم دبي تدخل بنفسه وعالج ملابساته ، وقال ان الكويتية ستعتمد طائرات «الجمبو جيت» على خطوطها الكن ليس في الوقت الحاضر، كما اوضح اسباب تعثر المباحثات التي كانت تمت الموافقة على هذه الخطة من قبل مجلس الوزراء .

وقد بدأ السيد النصار حديثه الى « القبس » قائلا :

« اننا نجري حاليا ومنذ اكثر من ٤٠ يوما دراسات كاملة وشاملة تقوم بها ثلاث ادارات بالمؤسسة حول افضل الطائرات الكبيرة التي تناسب الخطوط الكويتية . وباستطاعتنا القول ان « البوينغ جمبو جيت ٧٤٧ » الاصلح وستعتمدها الكويتية في خطوطها . لكننا لن نبدأ بتسيير هذه الطائرات على الرحلات التجارية الا بعد الانتهاء من انشاء المطار الجديد عام ١٩٧٨ ، اذ ليس من المعقول ان تهبط مثل هذه الطائرات في مطارنا الحالي وهي تحمل ٣٠٠ شخص تقريبا . حيث انه اذا تصادف هبوط ٣ طائرات من نوع الجمبو في المطار في وقت واحد فان المطار الحالي لن يستطيع بمعداته واجهزته الحالية انجاز معاملات اكثر من ٩٠٠ راكب دفعة واحدة .

واضاف السيد النصار يقول :

« اعتقد بان المؤسسة سوف تحصل على هذه الطائرات بعد انتهاء التدريبات عليها » .

ومن الخمر ما عرقل الرحلات !

وردا على سؤال حول امكانية تنظيم رحلات جديدة الى اميركا والشرق الاقصى في حال الحصول على الطائرات الجديدة قال : « في الحقيقة وبكل صراحة كان هناك مشروع في السابق بالاتفاق مع الخطوط السعودية والشرق الاوسط لتنظيم رحلات الى اميركا من طريق احدى الدول الاوروبية وقطعنا شوطا كبيرا بنسبة ٧٠ بالمائة من الدراسة ، ولكن جاء قرار منع الخمور على طائرات الكويتية فاوقف هذه الدراسة ، فليس من المعقول ان تقطع الرحلة المحيط الاطلسي ومدة الطيران ٧ ساعات متواصلة دون ان يتمكن الراكب الراغب بتناول الخمور او شرائها من تحقيق رغبته هذه . وهو سيفضل بهذه الحالة السفر على طائرات اخرى تحقق له هذه الرغبة .

وهذه المشكلة تنطبق على رحلاتنا الى الشرق الاقصى ونتمنى في المستقبل ان يتم ذلك لتغطي خطوط الكويتية كافة مناطق العالم » .

الاولى في كل شيء

وفي رده على سؤال عن سمعة الخطوط الكويتية بالنسبة لشركات العالم قال : « بكل فخر ، وهذا مسجل منذ ٦ سنوات في المنظمة العالمية للطيران « الاياتا » ، فان مؤسسة الخطوط الكويتية هي الاولى في كل شيء وللاسف تاتي شركة طيران العدو في المركز الثاني وهي تنافسنا !!

وفي اعتقادي ان هذا ليس فخرا للكويت فحسب بل لباقي الدول العربية بحيث اقولها بصراحة اننا من افضل شركات العالم في مجال الطيران . وللاسف اقول بان مستوى شركات الطيران العربية يهبط في لائحة « الاياتا » .

حادث دبي فردي

وعن حادث مطار دبي الذي منعت فيه احدى طائرات الخطوط الكويتية من انزال ركابها ، ثم سمح لها بذلك بعد بعض الاتصالات العاجلة قال السيد النصار :

— في الحقيقة كنا لا نريد ان ينشر هذا الخبر لان علاقاتنا طيبة جدا مع دبي ، ونحن نشكر حاكم دبي الشيخ راشد بن سعيد المكتوم الذي اولى هذا الموضوع كامل اهتمامه منذ اللحظة الاولى لاطلاعه عليه . وعلى ذلك فان الحادث كان مجرد تصرفات فردية بحتة » .

رحلة يومية لدول الخليج

وقال السيد النصار عن رحلات المؤسسة للخليج :

— « لقد قررنا ان تكون هناك رحلة يومية الى دول الخليج نظرا لاهمية ربط دول المنطقة . وسنبدأ في تنفيذها قريبا جدا ، كما ان هناك رحلات تسير الى راس الخيمة ، ونحن مقتنعون تماما بان هذه الرحلات ليست تجارية والدليل على هذا هو اهتمامنا بربط الخليج بعضه البعض » .

وحول ما يقال عن تفكير الخطوط الكويتية بانشاء فرع خاص للطائرات الخاصة قال : « ليس لدينا حاليا اية نية لانشاء مثل هذا النوع خاصة بعد ان تنظم رحلات يومية الى الخليج ، بالاضافة الى الرحلات الكافية لباقي الدول العربية .

لهذا فليس هناك اي داع لانشاء هذا الفرع ، ولكن سيتم انشاء ناد للطيران في المطار وقد تم تحديد المكان » .

رحلتان اسبوعيا للشحن

واضاف : « اننا سنقوم بتخصيص رحلة او رحلتين في الاسبوع لطائرات الشحن خاصة بعد افتتاح خط الشرق الاقصى » .

وعن استعدادات المؤسسة للصيف المقبل قال : « اننا منذ الان نستعد لمواجهة الضغط في هذا الموسم وتم بالفعل استئجار طائرة ، وتسيير خط شمال افريقيا » .

قبس محلي

حتى لا يسرقنا الوقت في اعداد ومناقشة الميزانية

أقر مجلس الوزراء في جلسته الاخيرة خمسة مشروعات قوانين بميزانيات خمس هيئات مختلفة تمهيدا لاحالتها الى مجلس الامة لمناقشتها .

وعادة ما تتأثر مناقشات الميزانية العامة للدولة بما في ذلك ميزانيات الهيئات والاجهزة الحكومية المختلفة بالجانب الاكبر من جلسات مجلس الامة في الشهور الاخيرة من دورة انعقاده السنوي ، وعادة ايضا ما يمضي الوقت هباء ، وتمر الجلسات تباعا دون الانتهاء من مناقشات الميزانية ، مما يضطر المجلس الى تمديد دور انعقاده اكثر من مرة ، ورغم ذلك يضطر المجلس ايضا الى « سلق » بعض ابواب الميزانية تحت ضغط عامل الوقت ، وبدء الهجرة الموسمية الصيفية للنواب .

حقيقة ان الميزانية العامة للدولة تبدأ هذا العام من اول يوليو بدلا من اول ابريل ، لكن ذلك لا يعني التمهل في الانتهاء من الميزانية بالنسبة للحكومة ، او التمهل في بدء مناقشاتها بالنسبة لمجلس الامة .

ان الميزانية ينبغي أن تاخذ حقها كاملا من المناقشة ، وهذا يقتضي سرعة انجازها ، وسرعة عرضها على المجلس ، وسرعة البدء في مناقشتها . حتى لا يسرقنا الوقت ، ونكرر اخطاءنا كل عام .. مع الميزانية .

فهد العلي

وزير الكهرباء والماء يجتمع بالسفير اليوغسلافي

استقبل السيد عبدالله يوسف الفالم وزير الكهرباء والماء في مكتبه امس السفير اليوغسلافي بالكويت . وتناول الزيارة الاحاديث الودية والمواضيع المشتركة التي تهم البلدين الصديقين ، وسبل التعاون المشترك في حقلي الكهرباء والماء .

وزير الاشغال عاد من أبو ظبي

عاد امس وزير الاشغال السيد حمود يوسف القطامي من ابو ظبي بعد ان ترأس وفد الكويت لافتتاح المعرض الزراعي في مدينة العين .

الندوة الادارية للتعاونيات تناقش التشريعات التعاونية

تابعت الحلقة الدراسية الاقليمية الثانية للادارة العليا في الجمعيات التعاونية اجتماعاتها وكان موضوع محاضرة امس بمعهد المواصلات السلكية واللاسلكية بالشويخ حول « التشريعات التعاونية » للباحث القانوني الاول في وزارة الشؤون الاجتماعية والعمل السيد محمد وفاء الصدر .

وقد حضر هذه المحاضرة اعضاء وفود من السعودية ، والبحرين ، ودولة الامارات ، وقطر ، وسلطنة عمان ، والجمهورية العربية اليمنية ، والعراق، ومنظمة العمل الدولية ، وكذلك وفد الكويت المكون من رؤساء واعضاء الجمعيات التعاونية ، والعاملين بادارة التعاون بوزارة الشؤون الاجتماعية والعمل .

وفي المحاضرة تكلم الباحث القانوني الاول بوزارة الشؤون الاجتماعية والعمل السيد محمد وفاء الصدر عن التشريعات التعاونية . وقال ان التشريع هو مجموعة القواعد القانونية التي يكون مصدرها السلطة التشريعية بعكس كلمة « قانون » التي معناها اكثر شمولا ، ومن هنا فان كل تشريع قانون وليس كل قانون تشريعا ، وقد يكون تشريعا وقد يكون عرفا . ثم قال الباحث القانوني محمد وفاء الصدر ان القانون وثيق الصلة بعلمي الاجتماع والاقتصاد ، وان الوقائع الاجتماعية هي موضوع عمل القانون . وقال ان اهم ما يميز قوانين التعاون ان يتضمن القانون المبادىء التي اقرتها المؤتمرات التعاونية .

مجلس الامة يوافق اليوم على ميزانية الخطوط الكويتية

من المقرر ان يناقش مجلس الامة اليوم ميزانية مؤسسة الخطوط الجوية الكويتية ويصوت عليها بعد ثلاث جلسات متوالية من مناقشتها في المجلس. وتتوقع المصادر البرلمانية ان تنال هذه الميزانية موافقة المجلس في التصويت النهائي رغم وجود نسبة غير قليلة من الاعضاء الذين اعلنوا في المناقشة انهم لن يوافقوا عليها .

فتح باب التسجيل بمدرسة النجاة الخاصة

يسر ادارة مدرسة النجاة الخاصة للبنين أن تعلن لأولياء الأمور الكرام عن فتح باب التسجيل للعام الدراسي القادم ٧٦ / ١٩٧٧ للصف الأول من المرحلتين الابتدائية والمتوسطة وذلك خلال شهري مارس وابريل إن شاء الله. تقدم الطلبات في مبنى المدرسة المؤقت بالمباركية - مقر مدرسة الارشاد الاسلامي سابقا. مدرسون أكفاء - رعاية كاملة - نتائج عالية.

أسرة مدرسة الصباحية الابتدائية للبنين

تشاطر الزميل / سليم حسن هندم

أحزانه بوفاة شقيقه المرحوم /

مصطفى حسن هندم

تغمد الله الفقيد بواسع رحمته وأسكنه فسيح جناته وألهم آله وذويه الصبر والسلوان .

انا لله وانا اليه راجعون

كروندك المتفوق يعزز تفوقه باختراعات جديدة!

GRUNDIG

عزيزي القارئ

أن نحدثك عن هذه الاختراعات الجديدة :

١ ساعة الكترونية غاية في الدقة ، أدق من تلك التي بمعصمك ، تعطيك الوقت على الشاشة مباشرة متى شئت من خلال ضغطة خفيفة على إحدى أزرة الريموت كونترول "جهاز التحكم".

٢ مؤشر البرنامج أي مؤشر القناة التي يبث تلفزيونك عليها ومن خلال هذا المؤشر يمكنك أن ترى رقم القناة على الشاشة ايضًا .

٣ مؤشر الكتروني لضبط الأقنية وبواسطته يمكنك ضبط القناة على الشاشة مباشرة بصورة أدق وأحكم .

وبعد ، سيدي ، فان هذا هو كروندك وهذا هو تفوقه وهذه هي مميزاته الفريدة التي اختص بها وتفوق .

ملاحظة : خلال الأيام المقبلة سوف نقوم بنشر تقرير مطول ومتكامل عن ورشنا الحديثة التي أشرنا اليها في حلقات سابقة

إن المميزات التي يتميز بها كروندك عن غيره من الماركات الأخرى كثيرة ومتنوعة وقد أصبحت الآن معلومة لدى الجميع . نذكر منها في سياق، على سبيل المثال لا الحصر، أربعًا فقط .

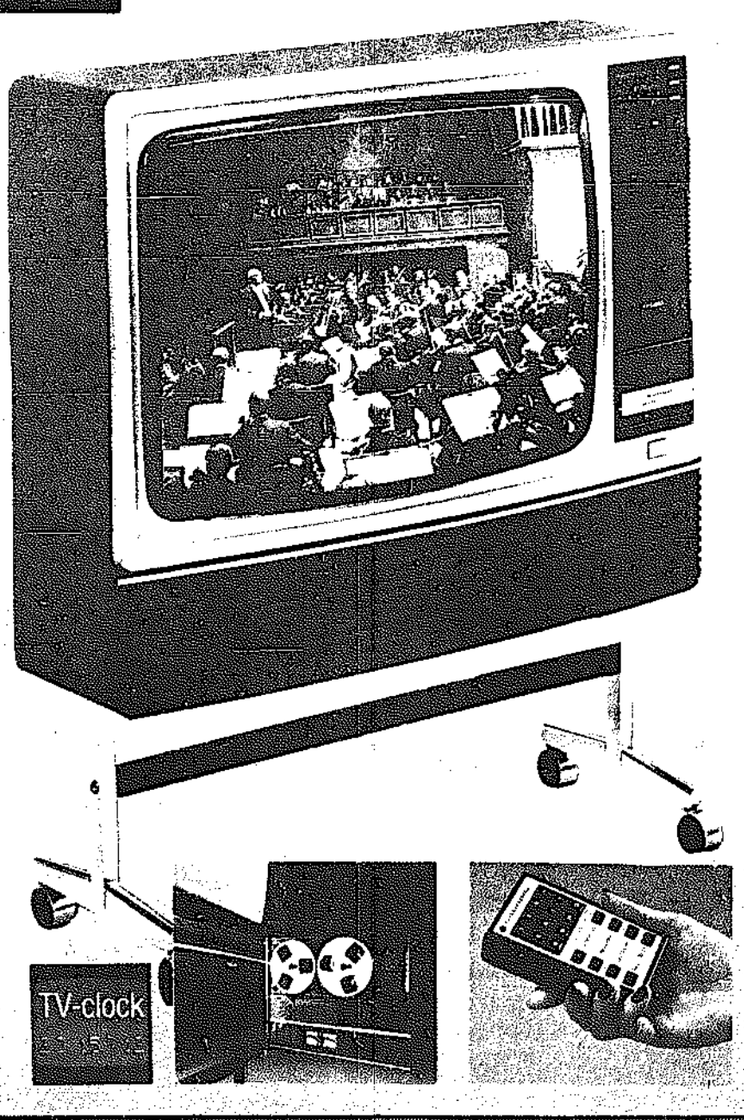
١ نظام التشخيص الذي بواسطته يتم اكتشاف الخلل الفني أو العطل في ثوان دون حاجة إلى نقل جهازك إلى الورشة .

٢ جهاز الأمان الذي يحمي الجهاز من ارتفاع قوة التيار الكهربائي أو انخفاضه أو أي خلل فني "شورت".

٣ نظام الموديول الثوري الذي يسهل سرعة الصيانة ويزيد في كفاءة الجهاز ويخفض من استهلاك الكهرباء

٤ البث على النظامين "پال" و"سيكام" معًا على اثني عشرة قناة أوتوماتيكيا وفي آن واحد .

غير أن الاختراعات الجديدة التي ابتكرها كروندك مؤخرا وأضافها إلى المميزات العديدة التي تتفوق بها أجهزته على غيرها من الماركات الأخرى لتعتبر بحق قفزة كبيرة أخرى إلى الأمام جعلت الفرق بين كروندك وما فسيه أكثر اتساعا من أي وقت مضى ويسرنا في مايلي :



أتلانتيك للتجارة العامة ذ.م.م قسم الأجهزة الكهربائية والالكترونية

ت ٢٤٢٦٥٣ / ٢١٢٨٥٠ ص.ب ٢١٢٨٥٠ الكويت

لجنة التظلمات بالمحكمة الدستورية ترفض الطعن بعدم دستورية محكمة أمن الدولة

كتب حسين عنان :

قضت لجنة التظلمات بالمحكمة الدستورية امس برفض الطعن في دستورية محكمة امن الدولة المقدم من المحامي بدر ضاحي العجيل عن المتهم الخامس عماد نيقولا ابراهيم الشتلة ، وبذلك اسدل الستار نهائيا على هذه القضية التي شغلت المواطنين فترة طويلة .

وقد عقدت لجنة التظلمات جلستها صباح امس برئاسة المستشار محمد يوسف الرفاعي رئيس المحكمة الدستورية ، وعضوية المستشارين عبد الله علي العيسى واحمد سلطان ابو طبيان ، وبحضور صبحي مسعود حمدان امين السر ، حيث اصدرت قرارها بقبول التظلم شكلا وفي الموضوع برفضه والزام الطاعن بالمصروفات .

وكان المحامي بدر العجيل الموكل بالدفاع عن المتهم الخامس عماد نيقولا ابراهيم الشتلة في قضية (المنظمة الشيوعية العربية) قد دفع امام محكمة امن الدولة اثناء نظر القضية بعدم دستورية القانون الصادر بانشاء محكمة أمن الدولة وكذلك المرسوم الصادر بتشكيلها ، وقضت المحكمة في ذلك الوقت برئاسة المستشار صلاح الدين موسى ذكرى برفض الطعن واعتباره غير جدي .

وطبقا للقانون كان امام الدفاع ان ينظم امام المحكمة الدستورية من قرار محكمة امن الدولة برفض الدفع . وفعلا رفع المحامي بدر العجيل تظلما الى المحكمة الدستورية ، وطبقا لقانون المحكمة الدستورية فان النظام يعرض على لجنة خاصة مشكلة برئاسة رئيس المحكمة الدستورية وعضوية اثنين من مستشاري المحكمة للبت فيه ، وفي حالة قبول النظام تحيل اللجنة المذكورة الدفع بعدم الدستورية الى المحكمة بكامل هيئاتها (خمسة مستشارين) ، وفي حالة رفض الدفع ينتهي الموضوع .

وبالفعل ، عقدت لجنة التظلمات بالمحكمة الدستورية اولى جلساتها يوم ٢٤ يناير الماضي حيث اطلعت على النظام المرفوع ، وعلى مذكرة الدفاع المحتوية على اسباب الطعن بعدم الدستورية ، ومذكرة النيابة العامة المقدمة ردا على مذكرة الدفاع ، ثم حددت جلسة الامس لاصدار قرارها الذي قضى برفض الدفع .



دورة المرأة في التنمية بندوة الاجتماعيين

عقدت امس رابطة الاجتماعيين ندوة حول « عام المرأة الدولي ودورها في قضايا التنمية » وقد حافظت المرأة على حقها بالمساواة حيث « تغيبت » جنبا الى جنب مع الرجل . فلم تشترك بالندوة سوى الانسة كوثر الجوعان الباحثة القانونية بوزارة الخارجية في حين تغيب عن الحضور الدكتور عثمان عبدالله والانسة آمنة راشد . وادارت الندوة الانسة عزيزة البسام .

ندوة اليونسكو تناقش تطوير المفاهيم الفنية

واصلت حلقة الدراسات التي تقيمها اليونسكو بالكويت عن التعليم التكنولوجي اجتماعاتها لثالث يوم امس . وقد نوقشت ورقة العمل للمناهج الدراسية الخاصة باعداد التكنولوجيين .

وقد ركز المؤتمرون على تنشيط الدراسة في اوقات متتابعة باعتبارها تطويرا للتقني ومراعاة للتطور السريع للتكنولوجيا .

وطرح في الجلسة المسائية موضوع التعاون بين التعليم والصناعة ، وسيواصل المؤتمر جلساته بعد ظهر اليوم .

الاستئناف تشدد العقوبة على عامل البناء الذي قتل زميله بالعصا

شددت محكمة الاستئناف امس العقوبة على عامل البناء المدعو احمد عبدالله سلامة الذي قتل زميله المدعو سعود الثويني بضربه بعصا غليظة على رأسه بمنطقة المرقاب في شهر اغسطس الماضي بان جعلت العقوبة الحبس مع الشغل والنفاذ لمدة ٧ سنوات بعد ان كانت محكمة الجنايات قد قضت بحبسه لمدة ٥ سنوات فقط .

الحكم اصدرته الدائرة الجزائية بمحكمة الاستئناف العليا برئاسة المستشار حسن عسرت وعضوية المستشارين احمد ابو طبيان وانور وهش ، وبحضور الاستاذ ابو بكر الديب وكيل النيابة وفاروق السبع سكرتير الجلسة .

وكان المتهم قد اقدم مساء يوم الحادث على ضرب المجني عليه على رأسه بعصا غليظة ضربتين ادتا الى احداث كسور بالجمجمة وتهتك بالمخ نتجت عنه الوفاة وذلك بينما كانا جالسين بأحد المقاهي بمنطقة المرقاب، وتصادف مرور احد رجال الشرطة أمام المقهى بسيارته فشاهد الحادث وبادر بالقاء القبض على المتهم وضبط العصا المستخدمة في الحادث .

مداهمة ٢٠ مزرعة في عامين وضبط بعض بائعات الهوى

قامت قوات الامن خلال الفترة من عام ١٩٧٣ حتى نهاية عام ١٩٧٥ بمداهمة عشرين مزرعة ، ضبط بها عدد من بائعات الهوى وكميات مختلفة من الخمور والمخدرات ، بالاضافة الى ضبط اوكار للعب الميسر بها .

جاء ذلك في احصائية اعدتها وزارة الداخلية وضمنتها رد وزير الداخلية والدفاع على سؤال نيابي وجهه اليه العضو خالد خلف .

وقد اكد الرد أن تلك المداهمات كانت في اطار الحملات التي تشنها قوات الامن من آن لاخر بهدف القضاء على اوكار الفساد والرذيلة ، وانه قد تم اتخاذ اللازم بشأن اصحاب ومستأجري هذه المزارع الذين تم ضبطهم وأحيلوا الى جهات التحقيق ..

شركة مشاريع الكويت للمقاولات والمباني

شركة مساهمة كويتية مقفلة (تحت التأسيس)

وقائع إجتماع الجمعيّة العمُوميّة التأسيسيّة

انعقدت الجمعية العمومية التأسيسية لشركة مشاريع الكويت للمقاولات والمباني — شركة مساهمة كويتية مقفلة في تمام الساعة السادسة من مساء يوم السبت الموافق ٢٠ مارس ١٩٧٦ وذلك في قاعة اجتماعات البنك العقاري الكويتي (ش.م.ك) بحضور السيد حلمي سليم مندوبا عن وزارة التجارة والصناعة ومراقبة الشركات والتأمين .

وبعد التحقق من اكتمال النصاب القانوني وبحضور ما يمثل ٥٠٠ر٠٠٠ سهم من اسهم الشركة البالغة ٥٠٠ر٠٠٠ سهم ، وبوشرفي بحث المواضيع المدرجة بجدول الاعمال وأقرتها وهي : —

أولا : تقرير لجنة المؤسسين عن عمليات التأسيس

اطلعت الجمعية على التقرير ووافقت على ماجاء به وتأكدت من صحة المعلومات الواردة به ومطابقتها لعقد التأسيس والنظام الأساسي للشركة والقانون .

ثانيا : اعلان قيام الشركة نهائيا

تم اعلان قيام الشركة نهائيا .

ثالثا : تعيين مراقبي الحسابات

انتخبت الجمعية السيد نظمي محمد البدوي من طلال أبو غزالة وشركاه مراقبا لحسابات السنة المالية الاولى وتم تخويل مجلس الادارة بتحديد أتعابه .

رابعاً : انتخاب وتعيين أعضاء مجلس الادارة الاول

عينت كل من شركة عقارات الكويت (ش.م.ك) والبنك العقاري الكويتي (ش.م.ك) وشركة مشاريع الكويت (ش.م.ك مقفلة) عضوين عن كل منها لتمثيلها في مجلس الادارة وهم :

١ — عبد اللطيف عبد الحميد الصانع
٢ — براك عبد المحسن المطير
——— عن شركة عقارات الكويت (ش.م.ك)

٣ — محمد أحمد الفرحان
٤ — فجحان رومي الفهد
——— عن البنك العقاري الكويتي (ش.م.ك)

٥ — بدر السيد عبد الوهاب الرفاعي
٦ — أحمد السيد عبد الوهاب النقيب
— عن شركة مشاريع الكويت (ش.م.ك مقفلة)

٧ — السيد ناصر نافل بويابس — حيث تم انتخابه باجماع اصوات الحاضرين بالتصويت السري

وقائع إجتماع الأول لمجلس إدارة
شركة مشاريع الكويت للمقاولات والمباني
شركة مساهمة كويتية مقفلة - لسنة ١٩٧٦

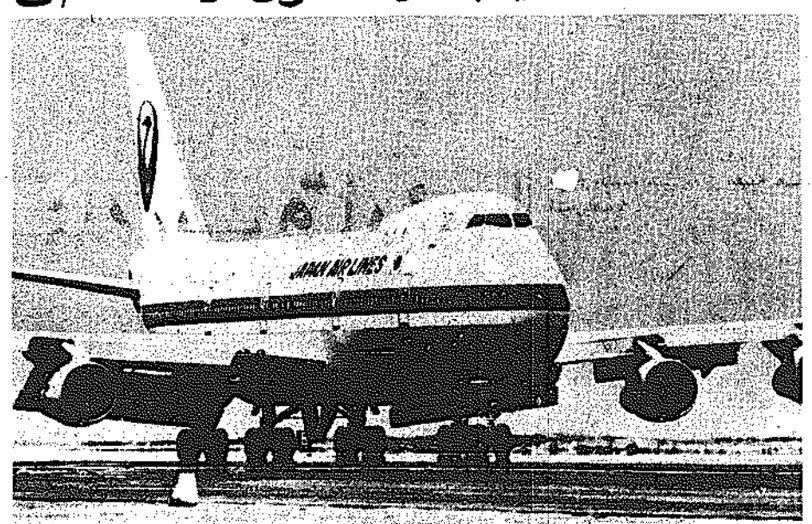
عقد مجلس إدارة شركة مشاريع الكويت للمقاولات والمباني - شركة مساهمة كويتية مقفلة إجتماعه الأول في الساعة السابعة مساء يوم السبت الموافق ٢٠/٣/١٩٧٦ وذلك في قاعة اجتماعات البنك العقاري الكويتي وتم انتخاب كل من السادة :-

١- محمد أحمد الفرحان / رئيساً لمجلس الإدارة
٢- بدر السيد عبد الوهاب الرفاعي / نائباً للرئيس مجلس الإدارة

وقد انفض الإجتماع الساعة السابعة والنصف مساءً

الخطوط الجوية اليابانية

تقدم الآن طائرات بوينغ ٧٤٧ لتقلك الى اليابان والشرق الاقصى



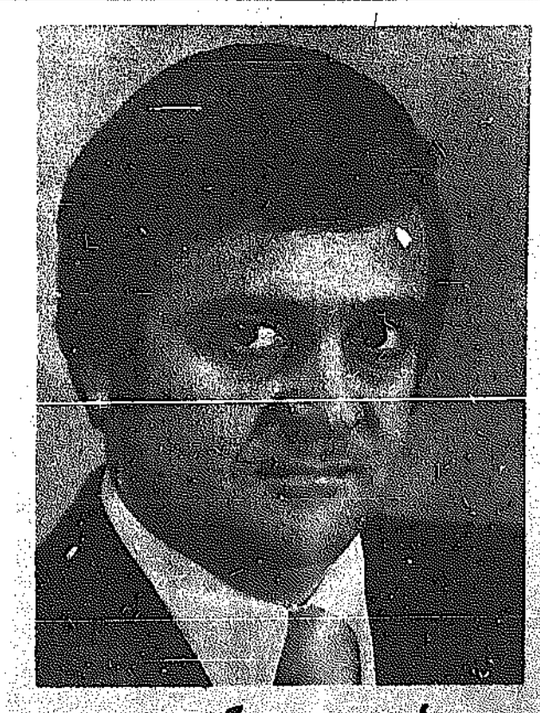
معظم شركات الطيران تسيّر طائرات ٧٤٧ ولكن الخطوط الجوية اليابانية تمتاز عن سواها لأن طائراتها تلقب بإسم "جاردن جيت"

حفاوة بالغة وضيافة شرقية عريقة

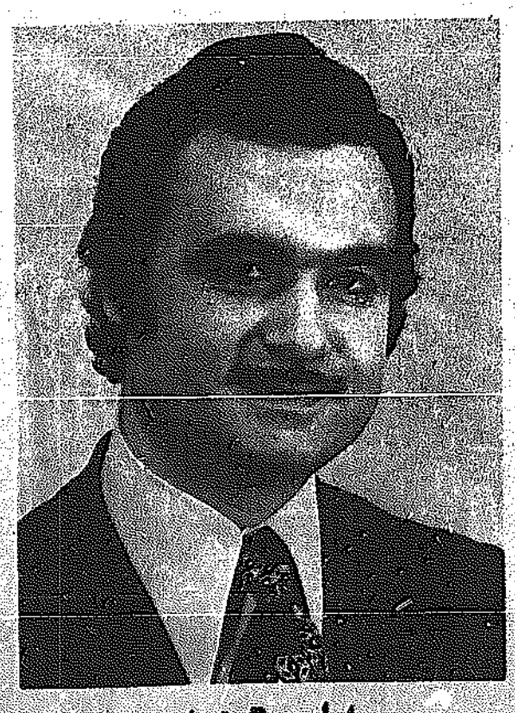
الخطوط الجوية اليابانية

حكومت : مكتب الخطوط الجوية اليابانية : هاتف ٢٣٥٤ مكتب الرشد للسفريات هاتف ٤٣٢٩٧١ — ٤٣٢٥٦٩ ٥ لجمعية : وكالة السفريات ، شارع الخمراء ، هاتف ٢٤٠٦٠/١/٢٤
٥ جدة : المكتب السعودي للسياحة والطيران ، هاتف ٥٣٥٢٢٧ — ٥٣٥٢٢٨ الطيف ، المؤسسة العربية للتجارة والنقل ، هاتف ٤٠٧٠ ٥ الرياض : المكتب السعودي للسياحة والسفر بناية السليمان شارع الجامعة مقسوم ٢٠٤٥١
٥ دمشق : وكالة عباس للسياحة والسفر ، هاتف ٢٢٩٥٤١ — ٢٢٩٥٤٠ ٥ بغداد : شركة الغيام للسفر والسياحة ذ.م.م. ، ساحة الشريف ، شارع الحمدون هاتف ٢٦٥٠٣

* هيئة مستشاري النجاح الدولي (S.C.I) في الكويت
* لتنظيم حلقات جديدة في تطوير القيادة الادارية الرسمية والخاصة
* وتأسيس مكتب إقليمي لها في الكويت ودول الخليج



رئيس الهيئة
جون ف. كوريغان



المستشار
الدكتور فوزي عطوي

يزور الكويت حاليا رئيس هيئة مستشاري النجاح الدولي (S.C.I) السيد جون ف. كوريغان ، ومستشارها الدكتور فوزي عطوي ، بدعوة من بعض المؤسسات التكوينية الرسمية والخاصة ، لالقاء محاضرات في نطاق حلقات جديدة لتطوير القيادة الادارية ، بعد النجاح الكبير الذي حققته الهيئة ، في الحلقات التي نظمتها في الشهر الماضي لمديري وموظفي البنك التجاري الكويتي .

● وتتضمن الحلقات برامج تهدف الى تنمية الشخصية الذاتية ، من خلال تطوير القيادة الادارية في المؤسسات التي ادركت حتى الان مدى ضرورة تنمية كفاءات موظفيها القياديين بصورة ينعكس اثرها الطيب على انتاجيتهم ، وتعلقهم بعملهم ، وثقتهم بالدور الذي يؤدونه في اطار الاهداف التي ترمي اليها السياسة العامة للمؤسسة .

● وتعنى برامج الهيئة بجميع القطاعات العامة والمؤسسات الخاصة ، كما تعنى بالنطاقين الفني التقني ، والاداري التنظيمي للمؤسسات .

● ولقد وضعت الهيئة برامجها في لغات العالم الحية ، كما عمدت الى تعريبها على ايدي الاخصائيين الجامعيين ، بصورة تتفق مع مقتضيات البيئة العربية وحاجاتها ، كما سجلتها بعد ذلك على اشرطة منتظمة في حقائق خاصة بالهيئة ، ومرفقة بكتاب ضخم يتضمن نصوص الاشرطة الحرفية ، مضافا اليها الاسئلة التي تطرح للنقاش ، بعد كل حلقة من حلقات البرنامج ، وابحاثا ودراسات تؤدي الى تكامل الموضوع الذي تهدف اليه هيئة مستشاري النجاح الدولي .

● وفي مخططات الهيئة تاسيس مكتب اقليمي لها في الكويت ، يتولى اعداد القياديين الاداريين بدولة الكويت ، ومن ثم يمتد نشاطها الى جميع دول الخليج .

كما يتولى توزيع حقائب البرامج المسجلة على الراغبين من الافراد والهيئات الخاصة .

● وغني عن الذكر ان السياسة العامة للهيئة ، تهدف الى تنمية كفاءات القياديين وتهيئتهم لتدريب العاملين داخل مؤسساتهم ، بما يكفل لها تطورا دائما .

● وسوف يستقر رئيس الهيئة السيد جون ف. كوريغان في فندق هيلتون الكويت لابرام الاتفاقات مع المؤسسات المعنية ، كما يقوم مستشار الهيئة الدكتور فوزي عطوي بزيارة الكويت بصورة دورية لالقاء محاضراته ، في اطار برنامج الهيئة ، وكذلك مستشارها الاستاذ اكرم مكناس ومستشارون آخرون غربيون وعرب يحضرون الهيئة في النطاقين الثاني والاداري .

قبس اقتصادي

التعاونيات والمرحلة الجديدة

الذين درسوا الحركة التعاونية في الكويت انتهوا الى نتيجة واحدة، وهي انها ارقى الحركات التعاونية في العالم العربي .

والحركة التعاونية الان على ابواب مجال جديد ، هو التعاونيات الانتاجية . وهذا النوع الجديد يعتبر اكثر تطورا وانفع للمجتمع ، ولكن هل يمكن القول ان الجمعيات التعاونية ، باسواقها المركزية ، قد وصلت الان الى مرحلة الخدمات الكاملة للمستهلكين ؟

الواقع انها لم تصل ، وان قورنت أسعار السلع الباعة في الجمعيات ، باسعارها الباعة في المحلات لكان الفرق طفيفا لا يذكر. وانسنع المعروضة في التعاونيات ليست بالجودة المطلوبة ، وتنوعها قد يناسب بيئة اوروبية اكثر مما يناسب البيئة هنا . ولعل قول احد المستهلكين ، بان الجمعيات تبيع كل شيء ما عدا حاجات المستهلكين الاساسية قول مبالغ به ، لكن فيه شيء من الصحة . فعندما تنفد كميات من سلعة معينة ضرورية ، يلعب الروتين الاداري لعبته ، فيتاخر وصول كميات جديدة منهامدة تتراوح بين اسبوع وشهر على اقل تقدير .

الى ذلك تضاف قضية المعلبات الفاسدة ، وهذه مسالة في غاية الخطورة على صحة المستهلكين ، وسمعة التعاونيات نفسها ، ومن البديهي ان تكون اجهزة الرقابة في الجمعيات اكثر تطورا ومسؤولية، بحيث لا تسمح بتكرار مثل هذه الظاهرة .

والعيوب الموجودة في الجمعيات التعاونية يمكن القضاء عليها بمزيد من الجدية ، ومن بعدها يتوجب القفز الى مرحلة التعاونيات الانتاجية ، بما تحتويه من متاعب وانسواك على الطريق ..

سعيد علم الدين

افتتاح ندوة المشروعات العامة

افتتح وزير الدولة السيد عبد العزيز حسين امس ندوة المشروعات العامة والتنمية ، التي تقام برعاية سمو ولي العهد رئيس مجلس الوزراء ، بحضور عدد من الشخصيات السياسية والديبلوماسية والاقتصادية.



الدكتور صادق والبروفيسور روبسون وبينهما عبداللطيف الحمد

وزير الدولة : نما القطاع العام الكويتي دون اكراه

المشاركون يتساءلون عن جدوى المشروعات النفطية كمورد بديل

والقى وزير الدولة كلمة شدد فيها على ان دور القطاع العام في الكويت قد نما جنبا الى جنب مع نمو واتساع القطاع الخاص على اساس من الطواعية لا الاكراه وذلك انسجاما مع روح النصوص الدستورية .

واوضح ان الدولة لا تفرض نفسها على المشاركة في مؤسسات القطاع الخاص ، بل ان ما يحصل هو اتفاق المسبق بين القطاع العام والقطاع الخاص ، واظهار الاستعداد التام من قبل الطرفين على اقامة مؤسسات انتاجية مشتركة بينهما .

وقال ان هذه المشروعات تخضع في شؤونها القانونية لاحكام القانون الذي لا يفرق بين ملكية الدولة او ملكية الافراد او الشركات ، بل يخضعها لاحكامه دون اي تفريق او تمييز .

وتابع : كما ان التوسع في نطاق القطاع المشترك هدف الى تنويع الفعاليات الانتاجية في الاقتصاد الوطني ليكون قطاعا يامن اليه الافراد على استثمار مدخراتهم ، نظرا لمشاركة الدولة المالية في مشروعاته ورعايتها لمصلحة الجميع في عمليات هذه المشروعات .

ان انهاء عهد الامتيازات النفطية ، اعتبارا من ٥ مارس ١٩٧٥ وسيطرة الدولة في الكويت على المصدر الرئيسي للثروة في البلاد وهو النفط سيطرة كاملة وامتلاكها للعمليات النفطية بصورة تامة من مرحلة التنقيب الى الانتاج والتسويق ، حدث له اهميته لتوكيد الاستقلال الاقتصادي والمالي الوطني . لقد اصبحنا الان اكثر قدرة على الاستغلال الامثل لهذه السلعة الحيوية القابلة للنفاد ، وعلى الاستثمار الافضل للعوائد المالية التي تغلها ، مما ييسر لنا توزيع الانتاج الوطني وانشاء صناعات وخدمات من شانها دعم الاقتصاد وزيادة الانتاج القومي الاجمالي ، وتوفير مستوى عيش افضل للمواطنين . ان هذا الحدث منعطف هام في دعم القطاع العام والمشروعات العامة في البلاد .

وقال في ختام كلمته واود ان اؤكد بان سياسة الكويت تجاه تاسيس وتنمية المشروعات العامة ترتكز على تنسيق انشطتها مع المشروعات العامة المماثلة في الوطن العربي ، وعلى التعاون معها لفرض تكوين وحدات انتاجية تتلاءم مع الحاجة الى خدماتها في مختلف اجزائه، تكون ذات كفاية انتاجية مرتفعة ، متفادية تبديد الموارد الانتاجيةومتجنبة الاضرار التي تنجم عن عدم التنسيق وعن ضيق الاسواق وعن عدم الانتفاع من اقتصاديات السعة ، وعدماستخدام الطاقة الكاملة للمشروعات المتكررة . ولعل خير مثال على ذلك تاسيس شركة الالبحة العربية ، وشركات الاستشارات البترولية العربية .

موقف ايديولوجي

وبعد ذلك القى السيد عبدالله محمد علي، مدير المعهد العربي للتخطيط منظم الندوة ، كلمة قال فيها ان القطاع العام نما بسرعة في عدد كبير من البلدان العربية ، بدون ان يرتبط باي موقف ايديولوجي معين ، فدول الخليج العربي مثلا هي من ضمن الدول التي يحتل فيها المشروع العام مركزا كبيرا ويلعب دورا رئيسيا في الاقتصاد الوطني ، وتكفي الاشارة الى شركات النفط التي تمت السيطرة القائمة عليها في هذه البلاد للدلالة على مدى اهمية هذه المشروعات .

وقال ايضا : ولا تقتصر المشروعات العامة في هذه المنطقة على القطاع النفطي ، فهناك العديد من المشروعات العامة التي قامت في هذه البلاد بهدف دفع جهود التصنيع ، والعمل على تنويع الانشطة الاقتصادية وللحد من درجة الاعتماد على مورد واحد للدخل القومي . وتتخذ هذه المشروعات العامة اما شكل الشركات الحكومية الصرفة، او الشركات المشتركة والتي تملك الحكومة فيها اغلبية راس المال . وينتعش المشروع العام في هذه البلاد بجانب المشروع الخاص ويعملان بتعاون مثمر .

ومن ناحية اخرى ، نشهد في عدد من البلاد العربية الاخرى سلسلة من التحولات الاقتصادية والاجتماعية التي تمت اساسا بدوافع ايديولوجية ادت الى تحويل جزء كبير من النشاط الاقتصادي من الملكية الخاصة ، سواء الاجنبية او المحلية ، الى الملكية العامة او الملكية المشتركة . واصبح القطاع العام في عدد من البلاد العربية القطاع الاكبر والاكثر مسؤولية عن الانتاج ومدى كفايته .

وتابع : وتهدف الندوة في الاساس الى تبادل الفكر بين ذوي الاختصاص والمعنيين بالموضوع سعيا وراء تحقيق افضل النتائج ، لذا فقد دعي للمناقشة عدد من المتخصصين والمسؤولين العرب المعروفين بقدراتهم العالية ومن ذوي الاهتمام المباشر بالموضوع . ودعي الى جانب هؤلاء ايضا عدد من المتخصصين غير العرب ذوي الشهرة العالمية للاستفادة بخبراتهم .

بداية الندوة

وبعد ذلك بدات اعمال الندوة ،ببحث القاه الدكتور محمد صادق حسن المشروعات العامة والتنمية في البحرين والكويت وقطر والامارات العربية المتحدة والمملكة العربية السعودية .

وقال انه بامتلاك الموارد النفطية ، تعتبر موارد هذه البلدان ضيعة للغاية ، واي تغير في مستويات اقتصاديات الدول المذكورة يتم عن طريق المستويات الصناعية للانتاج والاسعار.

وتحدث الباحث بالتفصيل عن المشروعات العامة في الامارات العربية، فقال ان هذه الدول اصبحت تعاني من فائض في المشاريع الاساسية وربما المشاريع الصناعية ، وقال انه يصعب الاقتناع بجدوى اقامة مطارات في كل امارة على حدة كمثال على ذلك وانتقل الى الحديث عن كل بلد خليجي على حدة وقال ان هناك مخاطر من الاعتماد على مصدر واحد للدخل ، لذلك لم تقتصر مشاريع الحكومات على المرافق العامة بل تعدته الى الصناعات والموارد البديلة .

وتساءل الدكتور صادق عن مدى جدوى الاعتماد على تصنيع النفط كمورد بديل في حين ان النفط سيزول فتبقى هناك صناعة بدون نفط ؟ كما وضع تساؤلات حول الايدي العاملة المدربة وندرتها .

وقد تصدى الباحث البروفيسور البريطاني روبسون فقال ان البحث ينقصه الكثير من التفاصيل والحلول . كما انه يجب على القطاعات العامة ان يكون هدفها تحقيق الربح كمقياس لنجاحها وكقوة تحفزها على التوسع .

وقال البروفيسور روبسون ان الباحث استخدم عبارات غامضة مثل « تدخل الحكومة بقوة في اللحظات الحرجة لانقاذ القطاع الخاص » . واعرب عن اعتقاده بانه ليس كافيا استخدام هذه العبارات بل يجب الشروع في مزيد من التفصيلات .

واشار الى ان الدكتور صادق قال ان الرقابة الفعالة والتنسيق على وضوح الاهداف وتحديد الغايات والقرارات هي الاساس في دخل المشروعات . وقال ان ذلك ليس ضروريا .

وبعد ذلك تحدث مندوبون من ايطاليا وهنغاريا وسوريا ولبنان فابدوا الباحث فيما يتعلق بوجوب التنسيق بين دول الخليج والتركيز على انشاء الصناعات غير النفطية البديلة مثل الاسمنت وغيرها ، وعارضوه في نقاط اخرى .

القطاع العراقي

وفي جلسة بعد الظهر القى الدكتور محمد سلمان حسن بحثه عن خصائص القطاع العام في العراق فقال ان معدل نمو القطاع الخاص ، ولا سيما قطاع النفط الخام الاجنبي كان هو المحور لمعدل نمو الانتاج والاستثمار والاستخدام في القطاع العام والقطاع الخاصي الوطني ، حتى حركة التاميمات الثانية في الاعوام ما بين ١٩٧٢ و ١٩٧٥ .

وقال ان هذا يعني ان معدل نمو انتاج النفط الخام بصادراته وعوائد النفط الناجمة عنها هي التي تحدد معدل نمو الاستثمار والانتاج والاستهلاك الوطني ، ومنذ عام ١٩٧٢ حصل تغير جذري على نظام ملكية وسائل الانتاج في قطاع النفط الخام ، فقد انتقلت من ملكية شركة نفط العراق الى ملكية القطاع العام العراقي ، وهذا ادى الى ان يصبح قطاع انتاج النفط الخام العام ، هو القطاع المسيطر على القطاع العام العراقي ، والمحدد المباشر لمعدل نمو الاستثمار والانتاج في داخل القطاع العام .

ان القطاع العام يخضع في معدلات نمو الانتاج والاستثمار والاستهلاك والاسعار الى معدلات نمو قطاع التجارة الخارجية ، وذلك فهو يعاني من حساسية للتجارة الخارجية . وهذا يعني وجود علاقة طردية بين معدل نمو قطاع التجارة الخارجية ، ولا سيما التصدير ومعدل نمو الانتاج والاستثمار والاستهلاك . ومما يزيد من اهمية حساسية القطاع العام ، لقطاع التجارة الخارجية ، ان معظم صادرات النفط الخام العراقي ، تذهب الى الاسواق الراسمالية العراقية . كما ان الواردات تاتي من الاسواق العالمية المختلفة ولا سيما السوق الراسمالية العالمية . فقد بلغ استيراد القطاع العام ١٠٦ ملايين دينار عراقي او حوالي ٥٩ بالمائة من مجموع الاستيراد في عام ١٩٧٠ .

ان ضخامة حجم الاستثمار العام تفوق طاقات استيعاب الاستثمار الذاتية للقطاع العام العراقي مما يضطره الى الاعتماد على طاقات التنمية المتمثلة في اعمال الشركات الاستثمارية وشركات المقاولات الدولية .

وقد عقب على هذا البحث الدكتور جواد هاشم فوافق الباحث على كثير من النقاط

وعلق على البحث وعلى جلسات الندوة عموما الدكتور خير الدين حسيب ، فقال ان الندوة حتى الان تناولت غير الضروري في المحل الخطا ، فالجانب القانوني والاداري ليس المهم في القطاع العام ، فالقطاع العام موجود وقائم في الدول العربية مهما كانت الفلسفة التي تعتنقها الدولة ، فالقطاع العام في السعودية اكبر منه في سوريا ، ويجب ان نتساءل هنا هل يمكن ان نقام كل هذه المشاريع التي يخطط لها في المنطقة ؟ ما هو مستقبل هذه المشاريع بعد ان ينفد النفط ؟ ما هو مستقبل الصناعات القائمة في دول تعدادها ٢٠ او ٣٠ الف نسمة. فالقضية تبدو وكاننا نحاول ايجاد افضل طبيب اخصائي في العالم لطفل ولد ميتا .

وتابع يالقول : ان الدكتور سلمان حسن اعتمد ارقام الناتج المحلي وليس الناتج القومي في بحثه ، وذلك في ظروف العراق ، يؤدي الى نتائج مضللة لان هذا يؤدي الى تضخيم قطاع النفط وتقليل باقي القطاعات ، وقد استخدم الدكتور تعبيرات غير دقيقة وغير واقعية في بحثه .

وفي الجلسة المسائية تحدث الدكتور احمد مراد والدكتور صادق الابوبي عن المشروعات العامة والتنمية في سوريا .

وناقش الباحثون الدكتور محمد سعيد النابلسي حاكم البنك المركزي الاردني . بينما ترأس الجلسة الدكتور يوسف العوضي .

بسم الله الرحمن الرحيم

إعلان
ابنك برقان

يسر لجنة تأسيس بنك برقان شركة مساهمة كويتية (تحت التأسيس) أن تعلن للسادة المكتتبين بأن باب الاكتتاب في أسهم البنك قد فتح يوم السبت الموافق ٦—٣—١٩٧٦ وان ٩٨ر٦٪ من المسجلين للاكتتاب لدى المكتب الكويتي لتدقيق الحسابات — بدر البزيع وشركاه — تم اكتتابهم بأسهم البنك .

وتطبيقا لنص المادة ٨٥ من قانون الشركات التجارية رقم ١٥ لسنة ١٩٦٠ ، وبعد أن تم تغطية الاسهم المطروحة للاكتتاب واشارة الى اعلاناتنا في الصحف المحلية ، تم اقفال باب الاكتتاب بانتهاء دوام البنوك ليوم الاثنين الموافق ٢٢—٣—١٩٧٦ .

وحرصا منا على اظهار نتيجة التخصيص للسادة المكتتبين بالسرعة الممكنة ليتمكن كل منهم معرفة الاسهم التي خصصت له.

نعلن بأن نتيجة التخصيص كانت كما يلي:

فئة الاسهم المكتتب بها	الاسهم المخصصة
من ١ — ٤	١ سهم
من ٥ — ٩	٢ سهمان
من ١٠ — ١٤	٣ أسهم
من ١٥ — ١٩	٥ أسهم
من ٢٠ — ٢٤	٦ أسهم
من ٢٥ — ٢٩	٨ أسهم
من ٣٠ — ٣٩	٩ أسهم
من ٤٠ — ٤٤	١٢ سهم
من ٤٥ — ٤٨	١٣ سهم
فئة ٤٩	١٥ سهم
فئة ٥٠	١٥ر٤٩ سهم

شاكرين للمواطنين ثقتهم ، سائلين المولى التوفيق ...

شركة العقارات المتحدة ش.م.ك
تأجيل بيع أسهم بالمزاد

بناء على طلب وزارة التجارة والصناعة تعلن شركة العقارات المتحدة ش.م.ك عن تأجيل بيع ٢٦٦٠٠ سهماً من أسهم الشركة بالمزاد العلني بتاريخ ١٩٧٦/٣/٢٣ حتى موعد آخر يعلن عنه في وقت لاحق مما اقتضى التنويه .

رئيس مجلس الإدارة

أسعار الأسهم

●● وزارة التجارة والصناعة ●●

أسعار الاسهم ليوم الاثنين ٢٢—٣—١٩٧٦

اسم الشركة	الكمية	السعر الادنى	السعر الاعلى	السعر السابق	التاريخ	الفرق
البنك الوطني ٩١		٢٠٠٠		٩٠	٣/١	+ ١
بنك الخليج				٨٠	١/٢٥	
بنك الخليج (جديد)				٦٠	٢/٢٢	
البنك التجاري				٦١	٣/١٤	
البنك الاهلي				٩٠	٣/١	
بنك الكويت ش.ا				٧١	١٢/١٥	
البنك العقاري ٢/١ ٤٢		٢٠٠٠		٤٢ ١/٢	٣/٢١	
الكويتية للاستثمار ٢/١ ٦١	٦٠	٦٠٧٥		٥٩ ١/٢	٣/٢١	+ ٢
استثمارات خارجية ٣١		٥٠٠		٣٠ ١/٤	٣/١٧	+ ٣/٤
الدولية للاستثمار ١٦	١٤ر٥٥٠	٤١٨٤٠		١٥ر٢٠٠	٣/٢١	+ ٨٠٠
الكويت للتامين				١٢٠	١٢/٢١	
الخليج للتامين				١٢٠	٣/٢١	
الاهلية للتامين				٨٥ ١/٢	٢/١٩	
صناعات وطنية				٨٠	١/١٣	
مطاحن الدقيق				٣٣	٦/١٩	
الانابيب المعدنية				٨٦	١٢/٩	
اسمنت الكويت				٤٨	٣/٨	
اسمنت الكويت (جديد)				٤٠ ١/٢	١/٢٦	
الاسماك الكويتية ١٦ر٤٠٠		١٧٧٣		١٦ر٤٠٠	٣/١٦	
التبريد ٢٥ر١٠٠		١٦١٥		٢٥	٣/٢٠	+ ١٠٠ر
الوطنية للسيارات				٢٨ ٣/٤	٣/١١	
بناء واصلاح السفن ٢/١ ١٢	١/٤ ١٢	٣٠٦٣٤		١٢ر٣٥٠	٣/٢١	+ ١٥٠ر
الكويتية للدواجن ١/٤ ١٢		١٠٠٠		١٢	٣/٢١	+ ١/٤
ناقلات النفط ٤٠	٣٩	١٣٦٠٠		٤٠	٣/٢١	
الملاحة الكويتية				٦٣ ١/٢	٣/١٠	
المواصلات الكويتية				٢٤	٣/١٨	
المواشي ٢/١ ٣٦	٣/٤ ٣٤	٣٩٩٣٧		٣٤ر٨٠٠	٣/٢١	+ ١ر٧٠٠
السينما الكويتية				٤٦ ١/٢	١/٢٧	
الفنادق الكويتية				٣٤	٢/١٨	
الكويتية للاغذية				٣٩	١٢/٢٤	
عقارات الكويت ٩٠		١٠٠٠		٩٠	٣/٩	
العقارات المتحدة ٢/١ ٧٤	٧١	٥٢٩١٩		٧١ ١/٤	٣/٢١	+ ١/٤ ٣
العقارات المتحدة (اصدار جديد)						
الوطنية العقارية ٤٧	١/٤ ٤٥	٢٢٢٧٩		٤٤	٣/٢١	+ ٣

المجموع الكلي ٢١٧١٧٢

حركة أسعار السندات
التاريخ ٢٢—٣—١٩٧٦
الفائدة المستحقة حتى تاريخ ٢٤—٣—١٩٧٦

اسم السندات	السعر شراء	السعر بيع	القيمة	حجم التداول بالاف الدنانير	الفائدة المستحقة الايام	الفائدة المستحقة المبلغ	تاريخ اخر شراء حتى تاريخ الاستحقاق
البنك الصناعي الكويتي سندات ٦٪ استحقاق ٧٨	١٠١ ١/٨	١٠٠ ٥/٨	—	—	١٢٠	٦٦ر٦٦٦	٦ر٠٨

« توضيح لنشرة الاسعار »

١ — يمثل سعر البيع والشراء نسبة مئوية من القيمة الاسمية (وبالنسبة لهذا الاصدار بالذات فان القيمة الاسمية هي ١ر٠٠٠ دينار)

٢ — والتغيير في السعر يمثل الفرق بين سعر الشراء السابق والحالي معبرا عنه كنسبة مئوية بين السعرين .

٣ — حجم التداول : هو مجموع الكمية المتداولة في يوم بالاف الدنانير .

٤ — الفوائد المستحقة توضح عدد الايام التي احتفظ فيها البائع بسنده . واستحق عليها الفائدة التي تسري على السند خلال هذه الايام ، والمبلغ بالدنانير الذي يدفعه له المشتري عن هذه الفترة .

اما لماذا يدفع المشتري هذه الفائدة فلانه هو الذي يحصل على الفوائد المتراكمة بالكامل عند استحقاقها كل ستة اشهر .

٥ — عائد سعر الشراء حتى تاريخ الاستحقاق وبين العائد الفعلي للمشتري . فالعائد يتغير بحسب سعر الشراء ، فاذا كان سعر الشراء اكبر من القيمة الاسمية كان العائد اقل والعكس صحيح . فمثلا بالنسبة لسندات البنك الصناعي فئة ١ر٠٠٠ دينار فائدة ٦ر٥ ٪ سنويا اذا كان ثمن الشراء ١٠٠ ٪ كان العائد ٦ر٥ ٪ واذا كان سعر الشراء ١٠٢ ١/٨ ٪ فان العائد يكون ٦ ٪ وبالعكس اذا كان الشراء ٩٨ ٪ فان العائد يكون ٧ ٪ .

عبدالعزيز وعلي يوسف الزيني
ت: ٤٢٥١٦٦١/٤٢٥١٤٣

دولار اميركي	٢٩٢ر٨٥
جنيه استرليني	٥٦٤ر٩٠
ليرة لبنانية	١١ر٩١٠
ليرة سورية	٧ر٥٠٠
دينار اردني	٨٩٢
دينار عراقي	٨٢٥
دينار جنوبي	٨٥٠
دينار بحريني	٧٤٣
درهم اماراتي	٧٤٢
ريال قطري	٧٢٣
ريال سعودي	٨ر٣٠٠
ريال عماني	٨٤٠
ريال يمني شمالي	٦٥
دولار كندي	٢٩٢
مارك الماني	١١٥ر٦٠
فرنك سويسري	١١٥ر٤٠
فرنك فرنسي	٦٢ر٢٥
ليرة ايطالي	٢٤٤
ين ياباني	٩٣٥
تومان ايراني	٤٢ر١٨٠
روبية هندي	٣٢ر٩٠٠
بيزيتا اسباني	٤ر٣٠٠
جنيه مصري	٢١٥

ذهب

ذهب تولات	١٤٨ر٥٠٠
ذهب كيلو ٩٩٩	١٢٧٣ر٥٠٠
ذهب كيلو ٩٩٥	١٢٦٧ر٥٠٠

المجموعة التجارية المتحدة
UNITED TRADING GROUP
ت: ٤٢٠١١٥/٤٢٠١١٦

دولار اميركي	٢٩٣ر٨٠
جنيه استرليني	٥٦٤ر٦٥
مارك الماني	١١٥ر٦٠
فرنك سويسري	١١٥ر٦٥
فرنك فرنسي	٦٢ر٢٥
ليرة ايطالية	٢٤٦
ليرة لبنانية	١١ر٦٦٠
ليرة سورية	٧ر٥٠٠
دينار عراقي	٨١٥
دينار اردني	٨٩٢
دينار جنوبي	٨٤٥
دينار بحريني	٧٣٧
ريال سعودي	٨ر٢٨٠
ريال قطري	٧٣٠
تومان ايراني	٤٢ر٢٠٠
دولار كندي	٢٩٥
بيزيتا اسباني	٤ر٠٠٠
روبية هندية	٣٢ر٩٠٠
جنيه مصري للسياح	٢١٨
جنيه مصري للمصريين	٢١٨
جنيه مصري نقدي	٢٠٩
درهم الامارات	٧٣٨

الذهب

ذهب تولات ٩٩٩	١٤٨ر٥٠
ذهب كيلو ٩٩٥	١٢٧٠
ذهب كيلو ٩٩٩	١٢٧٦

شركة عز الدين وعبدالرحمن الصيرفة
ت: ٤١٧٩٢٩/٤١٧٩٢٩

دولار اميركي	٢٩٤ر١٠
جنيه استرليني	٥٦٦
ليرة لبنانية	١١ر٦٠٠
ليرة سورية	٧ر٥١٠
دينار اردني	٨٩٧
دينار عراقي	٨١٥
دينار جنوبي	٨٥٢
دينار بحريني	٧٣٩
درهم امارات	٧٤٦ر٥
ريال قطري	٧٤٠
ريال سعودي	٨ر٢٠٠
ريال عماني	٨٥١
ريال يمني شمالي	٦٥ر٥٠
مارك الماني	١١٦ر١٥
فرنك سويسري	١١٦
فرنك فرنسي	٦٤
تومان ايراني	٤٢ر٢٥٠
روبية هندي	٣٣ر١٥٠
روبية باكستانية	٢٩ر٨٧٠
جنيه مصري	٢١٧
جنيه مصري نقدي	٤١٠

شركة جواد وعبدالعزيز بهبهاني وابراهيم
ت: ٤١٦١٦٦/٤١٩٠٠١

دولار اميركي	٢٩٢ر٩٠
ليرة لبنانية	١١ر٧٠٠
ليرة لبنانية	١١ر٧٥٠
ليرة سورية	٧ر٥٠٠
دينار اردني	٨٩٠
دينار عراقي	٨٢٠
دينار بحريني	٧٤٣
دينار جنوبي	٨٥٠
درهم امارات	٧٤٣
ريال قطري	٧٢٨
ريال سعودي	٨ر٢٨٠
ريال عماني	٨٢٨
ريال يمني شمالي	٦٥
دولار كندي	٢٩٢
مارك المانية	١١ر٦٠٠
فرنك سويسري	١١٥ر٦٥
فرنك فرنسي	٦٢ر٤٥
ليرة ايطالي	٢٤٢
ين ياباني	٩٢٥
تومان ايراني	٤٢ر٢٠٠
روبية هندي	٣١ر٤٠
روبية باكستانية	٢٩٧٦٠
بيزيتا اسباني	٤ر٠٠
جنيه مصري تحويل	٢١٧
جنيه مصري للسياح	٢١٨
جنيه مصري نقدي	٤٨٠

الذهب

ذهب تولات ٩٩٩	١٤٨ر٥٠
ذهب كيلو ٩٩٥	١٢٧٥
ذهب كيلو ٩٩٩	١٢٦٩

المركز العالمي للصيرفة ش.م.ك

دولار اميركي	٢٩٤ر٦٠
جنيه استرليني	٥٦٦
ليرة لبنانية	١١ر٧٠٠
ليرة سورية	٧ر٥٠
دينار عراقي	٨١١
دينار اردني	٨٩٦
دينار بحريني	٧٤٤ر٠
درهم امارات	٧٤ر٧٠
ريال قطري	٧٤٣
ريال سعودي	٨ر٢٤٠
ريال عماني	٨٤٩
جنيه مصري للمصريين	—
جنيه مصري للسواح	٢١٦
جنيه مصري نقدي	٤٠٦
تومان ايراني	٤٢ر٣٠٠
روبية باكستانية	٢٩ر٩٠٠
مارك المانية	١١٥
فرنك فرنسي	٦٢ر٧٠
فرنك سويسري	١١٤
ليرة ايطالية	٢٥٧
ين ياباني	٩٧٥

حديث الشهر

بلادنا



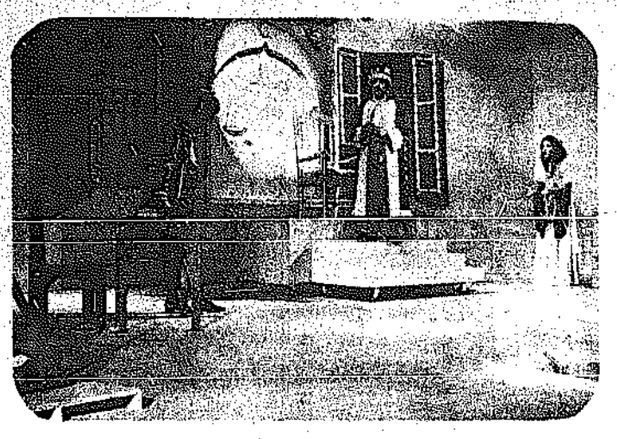
د. صلاح الدين الشيخلي

الاستثمار في الدول العربية واجب قومي

● الدكتور صلاح الدين الشيخلي، رئيس الصندوق العراقي للتنمية الخارجية ، عراقي ، ٣٧ سنة .
● خريج جامعة مانشستر ، ودكتوراه اقتصاد من نفس الجامعة .
● زار الكويت مؤخرا ممثلا للعراق في اجتماع رؤساء صناديق التنمية في الدول الاعضاء لمنظمة اوبيك ، بدعوة من صندوق التنمية الكويتي .

● تحدث عن اهداف الاجتماع فقال : انه اول اجتماع لرؤساء الصناديق ، والغرض منه هو تنسيق الجهود ، والعمل على تقارب الاهداف ، ووضع نظام خاص للاستثمارات والمشاريع ، والنظر في توصيات وزراء المالية حول كيفية ادارة الصندوق الخاص لدول الاوبيك . والدول المشتركة هي : السعودية ، وقطر ، والعراق ، والكويت ، والامارات العربية ، ونيجيريا ، وليبيا ، وايران ، والجزائر ، وفنزويلا .
● عن فوائد استثمار رؤوس الاموال العربية في الدول النامية قال الدكتور الشيخلي : لا يغيب عن الاذهان أن استثمار رؤوس الاموال في الدول العربية واجب قومي تفرضه الاخوة العربية . كما ان الاستثمار في الدول النامية الاخرى الافريقية والاسيوية ، يسهم في مكافحة التأثير الصهيوني والضغوط الاقتصادية الغربية ، عن دول فقيرة لا تستطيع الحصول على مساعدات من العالم العربي والدوائر الصهيونية دون شروط تنال من حرية هذه الدول ومن مواقفها تجاه قضايا الحق العربي. وعليه فنحن رحدنا القادرون على انقاذ هذه الدول النامية . ومن ناحية اخرى فان المساعدات التي تحصل عليها الدول النامية من الدول الصناعية ، ليست للتنمية ، وانما لتشجيعها على استيراد صادرات الدول الصناعية . وهذا خطر يجب الانتباه اليه وتفاديه .
● تطرق الحديث الى الصندوق العراقي للتنمية فقال انه تأسس برأس مال قدره ٥٠ مليون دينار عراقي ، وانه اسهم حتى الان في تمويل مشاريع في الصومال ، وتونس ، والسودان ، وغينيا ، وأوغندا ، ودول اسيوية مثل افغانستان وبنغلادش .

بعد اجتماع المجلس الوطني





مشهدان من مسرحية حفلة على الخازوق التي ستمثل الكويت في مهرجان دمشق .

"حفلة على الخازوق" تمثلنا في مهرجان دمشق

الفرق الخاصة تركت ميدان المنافسة للقطاع العام

واخيرا استقر الرأي على ان تمثل فرقة مسرح الخليج العربي الفرق المسرحية ، والحركة المسرحية الكويتية في مهرجان دمشق المسرحي الذي يبدأ اول مايو المقبل ، حيث تقدم مسرحية (حفلة على الخازوق) التي كتبها محفوظ عبدالرحمن واخرجها صقر رشود .

وجاء هذا الاختيار خلال اجتماع عقده المجلس الوطني للثقافة والفنون والاداب منذ أيام بمقر المعهد العالي للفنون المسرحية ، وحضره ممثلون عن الفرق المسرحية من القطاعين العام والخاص وترك خلاله اصحاب الفرق الخاصة الميدان لفرق القطاع العام لاختيار افضل نص قدمته احداها للعرض بمهرجان دمشق .

وسوف يتولى المجلس الوطني للثقافة والفنون والاداب مهمة الاشراف على سفر الفرقة والتكفل بجميع مصاريف اعداد المسرحية للعرض وسفر الفنانين .. وغيرها .

وخلافا لما جرى عليه العمل في العام الماضي ، سوف تتولى تمثيل الكويت فرقة مسرحية اصيلة من الفرق ذات التاريخ الطويل ، وليست فرقة (مهجنة) ، كما حدث مع فرقة المسرح الاصلي الحديث التي شكلت من مجموعة من فناني الفرق المختلفة وقدمت مسرحية (على جناح التبريزي ونابعه قفة) ثم انحلت بعد ان عادت وقدمت عرضا بالقاهرة والكويت وسجلت المسرحية للتلفزيون ، وجمعت هذه الايرادات ووزعتها على اعضائها !

ورغم ان اختيار مسرحية (حفلة على الخازوق) جاء اختيارا موفقا فهي بلا شك كانت من انجح المسرحيات التي قدمت خلال هذا الموسم المسرحي من حيث النص والمضمون والاخراج والتمثيل ، الا ان المصادفة جمعتها تجمع اربعة من الابطال الذين اشتركوا ايضا في مسرحية (على جناح التبريزي) وهم سعاد عبدالله وخالد العبيد ومحمد المنصور ومحمد السريع بالاضافة بالطبع الى الفنان صقر رشود . وكنا نود لو اتيحت الفرصة لعدد اكبر من الفنانين لتمثيل الكويت في هذا المهرجان الهام حتى يتبين الجميع الوجه الحقيقي للحركة المسرحية الكويتية .

عدنان

الصلاة

الفجر : ٤٫٢٩
الشروق : ٥٫٨
الظهر : ١١٫٥٥
العصر : ٣٫٢٣
المغرب : ٦٫١٠
العشاء : ٧٫١٨

البحر

المد الاول :
٦ صباحا
المد الثاني :
٤ مساء
الجزر الاول :
—
الجزر الثاني :
١١ صباحا

الطقس

ميل درجة الحرارة نحو الارتفاع وتكاثر الغيوم تدريجيا ، هذا وتكون الرياح بمقبلة الاتجاه خفيفة السرعة تتحول تدريجيا الى جنوبية شرقية معتدلة ، حالة البحر خفيف الموج . درجات الحرارة المتوقعة اليوم : في الكويت والاحمدي ٢٣ ، نيلكا ٢٤ درجة مئوية .

حظك

● الحمل (٢١ / ٣ — ٢٠ / ٤) — اذا حاولت ان تقف موقفا فريدا من مشكلة تتعلق بالعمل .. او العائلة تخسر كثيرا .. الشؤون العملية تتعارض مع ارتباطاتك العائلية .
● الثور (٢١ / ٤ — ٢٠ / ٥) — تراودك الرغبة بارتياد آفاق جديدة في العلوم او تتزع للسفر .. اترك الخيار امامك مفتوحا للمستقبل .. فقد تشير الى تغيير خطاك في الخطة الاخيرة .
● الجوزاء (٢١ / ٥ — ٢٠ / ٦) — الوقت غير موات لاجراء التغييرات اختلاف على الصعيد العائلي .. اوتضارب في وجهات النظر .. اجتماعيا .. تحس بالسعادة وتزداد ثقتك بنفسك
● السرطان (٢١ / ٦ — ٢٢ / ٧) — ضغط نفسي شديد تشعر به انت مليء بالحماس ولكن هنالك عقبات تحول دون قيامك بتنفيذ مشاريعك .. تقضي معظم وقتك بالتفكير البناء .
● الاسد (٢٣ / ٧ — ٢٢ / ٨) — مشاكل اكثر مما تتوقع .. اعكف على عملك واسلك سبيل السلامة في العمل .. فانت معرض للحوادث .. زملاؤك في العمل حاسدون تجاه النقد .
● العذراء (٢٣ / ٨ — ٢٢ / ٩) — فرصة مناسبة لاستغلال مواهبك .. لكن لا تكن معتدا بنفسك .. تتمتع برفقة اناس تتبادل واياهم الحديث والافكار تأكد من انك لا تحتكر الحديث .. اذ لديك ميل لذلك .
● الميزان (٢٣ / ٩ — ٢٢ / ١٠) — من الصعب ضمان اي شيء فيما تفعله الان قد يثبت خطأه في المستقبل .. لا تعتمد على نفسك .. واستشر الاخرين في شؤون .. نجاح في العمل .
● العقرب (٢٣ / ١٠ — ٢٢ / ١١) — ان يحدث اليوم ما يهيج فتضجر .. احذر من سورة الغضب اذ قد تجرح احساس شخص ما ، بملاحظة قاسية غير مقصودة .
● الجدي (٢٣ / ١١ — ٢١ / ١٢) — هذا يوم الفرص .. ولكنك تتعرض فيه للتحديات .. ومنافسوك يميلون الى العدوانية في تصرفاتهم .. انت بحاجة لاستخدام ذكائك للمحافظة على امتيازاتك .. وقت مناسب للسفر .
● الدلو (٢٢ / ١٢ — ١٩ / ١) — تواجه صعوبات متعلقة بعملك عليك بالانتباه وعدم التسرع .. اليوم لن يكون عاديا لانه يحدث فيه شيء لن تنساه .. بعض الاحداث البسيطة تنشطك .
● الحوت (١٩ / ٢ — ٢٠ / ٣) — تركيز على النزهات والمتنزه خلال الاسابيع المقبلة .. حاذر الاسراف .. الشؤون العاطفية غير مستقرة .. تحلى بالصبر تجاه أحد الاصدقاء .. احدى الخطط التنظيمية التي انتهتها تتعرض للاخبار .

عطارد

الصيدليات

● الكويت :
الاستقلال — ٤٣٣٨٤٥ — ساحة الصفاة .
● الكويت :
الموعد — ٤٣٠٩٠٦ — شارع جابر المبارك — الشرق .
● حولي والنقرة :
انوليد — ٥٤٤٩٠٧ — حولي — شارع تونس .
● السالمية :
صحاري — ٦١١٤٠٤ — شارع سالم المبارك .
● الفحيحيل والاحمدي :
الوفاء — ٩١١٠٢٥ — الفحيحيل — الشارع الرئيسي .
● العباسية :
فلسطين — شارع السوق مقابل مسجد عباس .

كلمة السر

اعداد : ابراهيم مقعدان — الفروانية

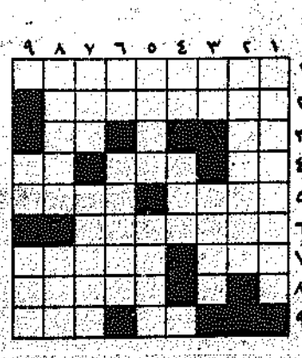


— اهداف احرف الكلمات المدرجة في المربعات ادناه .
— اتبع الطريقة الافقية والعمودية والمائلة وبالعكس .
— يتبقى معك في النهاية ١١ حرفا تشكل في مجموعها كلمة السر وهي اسم فيلم عربي عن فلسطين
انتفض — اخوتنا — في — الضفة — الجريح — وفي — امنهم — نورا — وفي قلوبهم — نارا — وفي — سواعدهم — صلابة — وقوة — طلابا — مدرسين — عمالا — فلاحين — اطباء — مهندسين — حمالين — شيوخا — شبابا — صبية — نساء — ورجالا — ولم — يبق — في — الضفة — حجر — او طير — الا — وانتفض — وثار — بوجه — المحتلين — الطغاة .

كانت كلمة السر في عدد امس: « يافا »

كلمات متقاطعة

اعداد : محمد غوير — النقرة



افقيا :
١ — من القادة الشهداء ٢ — من القادة الشهداء ٣ — احد الوالدين — سقى ٤ — بلدة فلسطينية بدون ال التعريف — للوقاية — للذبيحة ٥ — صوت الغراب — نون معكوسة ٦ — من الزهور ٧ — ولد شرقي — بن يهوذا وينظم الحديث ٨ — بلد شرقي بمكسيكو .
٩ — عكس هلو — من الطيور معكوسة .

عموديا :
١ — قائد فلسطيني شهيد ٢ — ملاكم عالمي ٣ — من الوالدين — ينظر ٤ — بلدة فلسطينية بدون ال التعريف — اطرقي ٥ — من الفصول معكوسة — حيوان ٦ — حب معكوسة — الاسم الثاني لقائد ثورة عربي ٧ — وقود السفن معكوسة — تسلية بالنهجسة الكويتية ٨ — من المخدرات — بن الرسل ٩ — قادم — من الجهات .

حل الشبكة السابقة

افقيا :
١ — سولزبوري ٢ — نيوال — حسن ٣ — قائم صالح ٤ — امراب ٥ — نيروبي ٦ — وو — أو — بن ٧ — رجيب — مسعال ٨ — هيام يونس ٩ — هر — الوار .

عموديا :
١ — سنغافورة ٢ — ولياس سوجيه ٣ — لبنان — بلر ٤ — زامويا اسلامي ٩ —

القبس يرحب بشبكات القراء



مشهد يجمع المليجي والدقن والمنلا ومحمد صبحي .

انتهى الدرس يا غبي

يؤجل عرضها المسرحي الى ١٧ أبريل

شهد هذا الاسبوع ثلاثة تأجيلات لعروض المسرحية العربية . التأجيل الثالث هذه المرة جاء من نصيب مسرحية « انتهى الدرس يا غبي » التي يقوم ببطولتها محمود المليجي وتوفيق الدقن ومحمد صبحي حيث تأجل عرضها الى يوم ٧ ابريل المقبل .

وكانت فرقة (مسرح السور) قد استضافت فرقة مصطفى بركة المسرحية لتقديم هذه المسرحية على مسرح المعاهد الخاصة اعتبارا من يوم ٢٥ الجاري الا ان تغييرات كبيرة جرت في برنامج الموسم المسرحي هذا الشهر .

وبدات هذه التغييرات بالغاء عروض فرقة (الفنانين المتحدين) التي كانت مقررة اعتبارا من ٤ ابريل ، وتلا ذلك تأجيل عروض فرقة جورجينا رزق الذي كان مقررا ان يبدأ يوم ٢٤ الجاري ، كما ترتب على توقيت الحفل الذي اقامته وزارة التربية لضيف الكويت الملك خالد بن عبد العزيز ان تأجل عرض مسرحية (المشاغب) لفرقة مسرح السور الى يوم ٢٤ الجاري .

وبناء على الغاء عروض فرقة (الفنانين المتحدين) اصبح مسرح المعاهد الخاصة خاليا طوال شهر ابريل مما اتاح الفرصة امام فرقة (مسرح السور) لتقديم مسرحيتها (المشاغب) لمدة ١٥ يوما ، تقوم بعدها بتقديم مسرحية (انتهى الدرس يا غبي) .



الغبي (محمد صبحي) يداعب الخادمة (سعاد نصر)

٤٠ سجادة أثرية ومخطوطات وتحف ترجع إلى أكثر من ٥٠٠ سنة

في معرض المقتنيات الاثرية

يضم معرض المقتنيات الاثرية للسيد جاسم يوسف الحميضي بصالة الفنون بضاحية عبدالله السالم مجموعة من التحف والمخطوطات وقطع السجاد النادرة ، ذات القيمة الفنية الهامة .

ويشمل المعرض حوالي ٤٠ سجادة تعود قيمتها الزمنية الى بضعة قرون فمنها ما يعود الى القرن الخامس عشر والسادس عشر واكثرها الى القرن السابع عشر والثامن عشر وهي مصنوعة في تركيا وايران والهند وتمتاز نماذج السجاد بتنوعها الواضحة وخطوطها الهندسية والوانها الثابتة التي لم تؤثر فيها عوامل الزمن .

مخطوطات نادرة

كما احتوى المعرض على مجموعات من المخطوطات القديمة تمثلت فيها روعة الخطوط والالوان ، ومنها كتابات مصرية في القرن الثاني عشر من العصر الفاطمي ، ومخطوطة عن علم الفلك من ايران وكلها العربية ترجع الى القرن الثامن عشر ، وكتاب « الخمسة » للنظامي من القرن الخامس عشر ، ومخطوطة فريدة من عصرنا صربين في الاندلس من اواخر القرن الرابع عشر ، وكتابات عربية على الخشب من مصر في العصر المملوكي ترجع الى القرن الرابع عشر .

تحف اثرية

وحول هذه المخطوطات انتشرت مجموعة من التحف القديمة تضم نماذج اطباق من العراق من القرن التاسع (العصر العباسي) ، ورخاميات من تركيا ترجع الى القرن السادس عشر ، وكاشان من ايران من القرنين الثالث عشر والرابع عشر ، بالاضافة الى مجموعة نادرة من الاسلحة ترجع الى القرنين السابع والعاشر ، وتحفة من ايران من القرن الثاني عشر (عصر السلاجقة) ، وصندوق جواهر هندي من القرن الثامن عشر ، وخوذة من عصر المماليك ترجع الى القرن الخامس عشر .

ويلاحظ ان هذه المقتنيات الاثرية القديمة قد رتبت ترتيبا جميلا في قاعة صالة الفنون الواسعة علق السجاد على جدران الصالة وبينما فرشت القطع الصغيرة على طرفي من الجدران تسبقها انواع التحف والمخطوطات ، ويجلب كل قطعة تاريخها والعصر الذي تنتسب اليه ، مما يشير الى الاهتمام البالغ بهذه المقتنيات والمحافظة على تاريخها كصورة مجسدة من مفردات تلك القرون وحركة الفنون فيها .

مخطوطة اندلسية فريدة

ازياء وسجاد من قرون مختلفة

رضا الفيلي: استقصاء آراء الجمهور في برامج التلفزيون



رضا الفيلي رئيس لجنة اعداد البرامج ومراقب عام البرامج التلفزيونية عقد اجتماعا مع رؤساء الاقسام بالتلفزيون لوضع اللمسات الاخيرة للدورة القادمة . وقد طلب من رؤساء الاقسام نماذج لما سيقدم ليلتقي للجميع مشاهدتها قبل بداية الدورة .

وحول توقف عرض برنامج « حظك مع النجوم » قال رضا الفيلي : في الواقع اننا كنا قد رأينا قبل ان نقرر عرض هذا البرنامج انه من الافضل العمل على اتباع الطريقة العلمية في عرض كل ما يقدم لكي يتمكن الجمهور من المساهمة مع اللجنة المختصة في التلفزيون في مناقشة ما يتخلل البرامج من نواقص ومواد ، وما اذا كانت مناسبة او العكس . فكان برنامج (حظك مع النجوم) هو بداية الانطلاقة الجديدة التي ابتغاها فيه نرى ردود الفعل لدى الجمهور ونتلقى ملاحظاته .

وقد اتفقنا مع المسؤولين في التلفزيون على العمل لتحسين ما ينقص هذا البرنامج لكي يقدم خلال الدورات القادمة بصورة متكاملة وبشكل يرضي الجميع .

ويستطرد الفيلي قائلا :

هذه الخطوة ستطبق على الكثير من البرامج لاننا نطمح في ارضاء المشاهد لان رأيه هو الاهم وسنكون مرنين في تخطيطنا للبرامج فكل ما يقدم هذا الاسبوع قد لا يقدم في الاسبوع القادم، بل اننا كلما لاحظنا اي نقص في اي عمل سنوفقه لحين تقديم الاحسن .

الانتاج المشترك

اما عن الانتاج المشترك الذي بحثته اللجنة خلال اجتماعها فيقول الفيلي ان البحث قد جرى في اللجنة لوضع اسس سياسة الانتاج المشترك بين التلفزيون والمسارح والفرق الخاصة وسوف تنسق الاعمال لكي نستفيد من افكار الجميع من اجل تكوين شركة انتاج هدفها اعطاء اوفر واحسن البرامج للمشاهد .

وختم الفيلي حديثه قائلا :

ستجتمع اللجنة في منتصف الشهر المقبل من اجل مناقشة برامج الصيف الصباحية وبرامج شهر رمضان الكريم .

احتفالات عيد النيروز

احتفلت الجالية الايرانية بالكويت اول امس بعيد النيروز . تبادل اعضاء الجالية التهاني والزيارات والهدايا . كما قام العديد من الاسر الايرانية برحلات الى البر .

كذلك توافد على اركان السفارة الايرانية بالكويت الكثير من المهنئين بهذا العيد السنوي .

تأجيل المعرض الفني للجامعة الى الاحد

تأجل افتتاح معرض الفنون التشكيلية لطلبة وطالبات جامعة الكويت الى يوم الاحد المقبل بدلا من السبت . يفتتح المعرض وزير التربية الرئيس الاعلى للجامعة السيد جاسم المرزوق ويقام المعرض بصالة الفنون بكلية العلوم في الخالدية .

SUPER-PEELING CREAM
سوبر بيلينغ كريم
يجعل الجلد نظيفا وناعما
لإزالة البشرة الميتة عن الوجه والرقبة واليدين والكوعين والقدمين . أو أي مكان آخر في الجسم .
Germaine Monteil New York · Paris · London
يباع في صيدليات السماح بالسالمية - وجميع الصيدليات

معهد الكويت الثقافي
Kuwait Cultural Center
يعلن
معهد الكويت الثقافي أن إدارته قد نظمت دورات جديدة في اللغة الانجليزية لجميع المستويات ، إبتداء من يوم السبت ٢٧/٣/١٩٧٦ ، مدة الدورة ٤ أسابيع أو ٦ أسابيع والدراسة ٩ ساعات أسبوعيا في ثلاثة أيام لجميع المدرسين من الأجانب المتخصصين .
صفوف صباحية خاصة للبنات ومسائية منفصلة لكل من السيدات والآنسات
يبدأ التسجيل اعتبارا من اليوم ومستمر ليوم ٢٤/٣/١٩٧٦
لمزيد من المعلومات : ت ٧١٢٥٩٧
شارع المدارس المتفرع من طريق الدائري الرابع / قرب القصر الأبيض

وظائف شاغرة Vacancies
محمد عبدالرحمن البحر
MOHAMED ABDULRAHMAN AL-BAHAR
مطلوب
عدد من موصبات دافليون . ذوي خبرة في هذا المجال لا تقل عن ثلاث سنوات . معرفة اللغة الانجليزية شرط أساسي .
ترسل الكتابة مع ذكر كافة التفاصيل إلى قسم شؤون الموظفين ص.ب ١٤٨ - الصفاة .



اخبار المجتمع

يوم على شاطئ البحر في ضيافة رئيس تحرير القبس



وجدت « اللجنة الاجتماعية » في « القبس » مجالا للاحتجاج على التحرير وانهمته بعدم نشر اخبار نشاطها في الوقت المناسب .

وكانت « اللجنة » تطالب بذلك بنشر صور من اجازة يوم الجمعة الماضي ١٩ الجاري في ضيافة الاستاذ جاسم النصف على شاطىء البحر في الفنيطيس .

وكان رئيس التحرير قد دعا المحررين والعاملين في « القبس » مع عائلاتهم الى تمشية يوم الجمعة على البحر والى تناول الغداء .

مأدبة ابو احمد كانت عامرة بالقوزي وقد اوصى عليها من الشيراتون ، بالاضافة الى المأكولات الكويتية اللذيذة.

كل طفل حصل على كيس للالعاب ثم جرى سحب ووزعت جوائز قيمة .. كذلك حصل البعض ، بالتناصيب ، على جوائز من نوع اخر : حمالة ، حبة بطاطا ، او بطاقة دعوة .. ادفع دينار للجنة الاجتماعية !

مهرجان الجمعية الثقافية النسائية لاطفال الجاليات العربية والاجنبية



اقامت الجمعية الثقافية النسائية مهرجانا للاطفال بمناسبة عيد الاسرة . وقد غصت القاعة الكبرى بجمعية الخريجين — حيث اقيم الحفل — بمئات من البراعم الصغيرة من العرب والاجانب . وشاركت جميع الجاليات العربية والاوروبية بفقرات من البرنامج الراقص الغنائي ، وقدمت كل سفارة طبقا من اطباقها الشعبية ، بينما ارتدت الصغيرات الازياء الفولكلورية الشعبية .

وقد افتتح المهرجان بكلمة القتها الانسة لولوة القطامي رئيسة الجمعية ، ثم توالت الاناشيد والرقصات من روضة المنصور وحضانة البستان ومدرسة النيل . وصعد على خشبة المسرح عدد من الاطفال اليابانيين بزيهم الكيمونو وهيفنون . وانتهى الحفل بالسلام الاميري بعد توزيع الهدايا التذكارية .

البراعم الصغيرة تشترك في حفل جمعية النهضة الاسرية



اقامت جمعية النهضة الاسرية ممثلة في حضانة عبدالله السالم النفيعة لها ، حفلا كبيرا للاسر والاطفال بمناسبة عيد الاسرة ومرور خمس سنوات على انشاء الحضانة . قدم الصغار الاناشيد وفقرات مختلفة من نشاطاتهم ووزعت الهدايا عليهم . حضر الحفل الاباء والامهات وعدد كبير من الاطفال واصدقائهم . وقد اشرفت على الحفل الانسة سميحة عبدالرحمن مسؤولة الحضانة .



امضى الموظفون في شركة يوسف احمد الغانم واولاده يوما كاملا بنادي الغزال في جو ساده المرح ، واستمتعوا مع عائلاتهم في حفل غداء كبير اقامته الشركة في نفس اليوم ضمن خطتها التي تنفذها للترويح عن موظفيها والتقارب الاجتماعي .



اقامت السفارة التشيكوسلوفاكية حفلا بمبنى السفارة بمناسبة افتتاح « معرض الكريستال التشيكوسلوفاكي » ، ودعت اليه رجال الاعمال المهتمين بصناعة الزجاج والكريستال التشيكي الشهير . وقد حضر الحفل السيد خليل بهمن من « شركة احمد بهمن واخوانه » وكبار موظفي شركة احمد بهمن .

أهلا وسهلا

● الدكتور احمد المراكش عميد كلية الهندسة بتونس يزور البلاد حاليا حيث يشارك في المؤتمر العلمي التقني الذي تقيمه منظمة اليونسكو في الكويت.

● الدكتور صادق بلعيد عميد كلية الحقوق التونسية وصل الى البلاد بدعوة من كلية الحقوق بجامعة الكويت، حيث يقوم بالقاء عدة محاضرات امام طلبتها .

● فهد نايف النيوس ، رجل الاعمال ، عاد من جولته الطويلة ، التي شملت معظم انحاء الولايات المتحدة . وعاد برفقته المدير العام لمؤسسة مصانع النيوس السيد فاروق العارف بعد ان انهيا بعض الاعمال التجارية .

● الدكتور مصام الشربيني اخصائي الامراض الباطنية بمستشفى الاميري عاد من لندن والدانمرك بعد جولته الطبية وحضور بعض المؤتمرات الدولية التي عقدت هناك .

● الدكتور حسام العمد جراح القلب بالصباح عاد من لندن بعد حصوله على الدكتوراة من جامعة لندن .

● الدكتور علي زين العابدين عاد من القاهرة بعد حصوله على رسالة الماجستير حول ميدان تخصصه في الطب البيطري .

● طارق برنادي الموظف بوزارة الدفاع عاد من أبو ظبي برفقة والدته واقيمت له بهذه المناسبة عدة حفلات .

● مصطفى عبد الصمد مدير الادارة السياسية بوزارة الخارجية استقبل صباح امس سفير الهند لدى الكويت .

● السيد رضا باش بواب سفير تونس لدى الكويت اقام مساء امس حفل عشاء على شرف السيد ادريس قيعة وزير التربية التونسي الذي يزور البلاد والسيدة قرينته .

● الزميل خالي فهدان من اسرة تحرير نشرة وزارة الاعلام ، يغادر البلاد الى عمان في زيارة قصيرة .

● طلبة مدرسة الفيحاء للبنين اقاموا حفلا لمدرسيهم بمناسبة فوزهم في برنامج اوائل الطلبة الذي تنظمه المدرسة ، حضر الحفل ناظر المدرسة ووكيلها .

● نبيل ارسلان ، بالمجموعة التجارية، شارك الاهل والاصدقاء في حفل زفافه يوم الجمعة الماضي . وتمنى له السعادة والتوفيق . مبروك .

شموع

● صلاح عبدالهادي من الشركة العربية لنقل البترول ، وحرمه ماري راغب استقبلا باكورة زواجهما « عبدالهادي » الخالة تريزا وعدت الاهل والاصدقاء بحفل عشاء لهم وللوافد الجديد ... مبروك .

● مجيد البغلي محقق المستشفى الاميري يتلقى هذه الايام تهاني الاهل والاصدقاء بمناسبة قدوم مولوده الجديد « علي » . وقد وعد الاصدقاء بحفل لهذه المناسبة .



● ايهاب فريد عبد الجواد محمد المطاري احتفل بعيد ميلاد نجله العاشر وضم الحفل الاهل والاصدقاء .



● الطفل محمود اسماعيل حسين نجل اسماعيل حسين المدير المالي لشركة البتروكيماويات اطفأ خمس شمعات من عمره المديد في حفل ضم الاهل والاصدقاء . . مبروك .

مؤسسة كويتية كبرى بحاجة إلى موظفين

١ — مهندس مبيعات

خبرة لا تقل عن ثلاث سنوات في اسواق الكويت في مجال المعدات البترولية .

٢ — مندوب مبيعات معدات صناعية واستهلاكية كمواد البناء ، اجهزة مطابخ ومعدات اخرى .

٣ — نائب مدير مبيعات اثاث مكاتب . خبرة لا تقل عن ثلاث سنوات في اسواق الكويت . السيارة واجازة القيادة ضروريتان وكذلك اجادة الانجليزية والعربية اجادة تامة كتابة ومحادثة ويفضل الالمام بالنواحي الادارية .

طبيعة العمل : تنشيط عمليات البيع والاتصال بالعملاء وتنظيم العمل في القسم التابع له مرتب مغر ومستقبل لامع لمن يقع عليه الاختيار .

يرجى ممن يجد في نفسه الكفاءة الكتابة الى ص.ب ٢٤١ الصفاة . مرفقا صورة من المؤهلات العلمية — الخبرة السابقة .

المرتب المتوقع — صورة شمسية — مع ذكر العنوان بالكامل ورقم الهاتف ان وجد .

شركة الزيت العربية المحدودة

رأس الخفجي - مكتب الحمل

تعلن الشركة عن حاجتها لملء الوظيفة التالية ، وتعطى الاولوية في التوظيف للمواطنين الكويتيين والسعوديين ، ومن ثم لمواطني الدول العربية .

١ — الوظيفة : كاتب وكاتبة طابعة

٢ — المؤهلات : ان يكون المتقدم او المتقدمة خريج مدرسة ثانوية او ما يعادلها ، وقادر على طباعة (٤٥) كلمة صحيحة في الدقيقة باللغة الانجليزية ، (و٣٥) كلمة صحيحة في الدقيقة باللغة العربية . ويفضل ان يكون المتقدم قد انهى دراسة دورة تجارية لمدة سنتين وان تكون لديه خبرة في هذا المجال .

٣ — الخبرة : على الاقل ثلاث سنوات كطابع .

٤ — طبيعة العمل : طباعة الوثائق بشكلها النهائي، والمحافظة على سجلات المكتب والملفات كما يطلب منه ، كما يقدم خدمات كتابية وادارية مختلفة اخرى تساعد القسم الذي يتم تعيينه فيه .

٥ — الاجر : ١ — الراتب الاساسي : ..ر٣٩٠ ريال سعودي (ما يعادل ٨٦ر٦٤١ دينار كويتي) .

٢ — العلاوات : ..ر٧٣٩ ريال سعودي (ما يعادل ٦٠ر٨٤٨ دينار كويتي) بالاضافة الى سكن اعزب بالمجان وهناك علاوة سكن وعلاوة عائلية للمتزوج . كما يوجد هناك فوائد اخرى كالعلاج الطبي بالمجان وكذلك نظام التوفير والادخار .

لا تقبل الطلبات التي ترد الشركة بعد مدة شهر فقط من نشر الاعلان . وتقدم الطلبات على النماذج المعدة لدى وزارة الشؤون الاجتماعية والعمل — دائرة تنظيم القوى العاملة — مراقبة الاستخدام والتصنيف المهني — دولة الكويت .

اذاعة • تلفزيون • اذاعة • تلفزيون •

البرنامج الاذاعي

البرامج الاخبارية

..ر٦ نشرة الاخبار الاولى ..ر٧ موجز للانباء ..ر٨ نشرة الاخبار الثانية ٣٠ر١٠ موجز للانباء ..ر١ نشرة الاخبار الثالثة ..ر٤ موجز للانباء ..ر٦ موجز للانباء ..ر٨ نشرة الاخبار الرابعة ..ر١٠ موجز الانباء ..ر١٢ موجز للانباء ..ر١ موجز الانباء الاخير .

برامج متنوعة

١٥ر٧ صحافتنا اليوم ..ر١١ من هو .. من هي .. ١٥ر١٢ مسلسل (نهاية طريق) ..ر٢ ما قل ودل ١٥ر٤ اخبار جهينة ..ر٥ مع الصحافة العربية ٢٣ر٧ جريدة المساء ٤٠ر٨ لمسة وفاء . ٠٧ر١٠ مسلسل (عودة الفرسان) ٤٠ر١٠ تصحيح وامثال مستعملة

اغان متنوعة

٥٥ر٧ نشيد (بتزدي بتزدي) لشادي الريماض ١٥ر٨ (درت البلادين) لفريد الشاطىء (بوركت نوضتنا) لفهد بلان ٣٠ر٢ (مداح القمر) لعبد الحليم حافظ ٥٠ر٤ (يا اول حب) لعبدالله الطيف المنصور ٢٥ر٦ (غنى الربيع) لام كلثوم .

حفلة شعبية



عبدالمحسن المهنا

اغان متنوعة ضمن حفلة شعبية (غالي بالحبيبة) لعبدالمحسن المهنا (بدلول وصغير) لسالم تركي (يا عين يالي) لعائشة المرطة (ناعت حمامات القوايل) لاحمد علي عبدالله .

فريد الاطرش وليلى العثمان



ليلى العثمان

لقاء اسبوعي يتجدد في الفترة الاولى من سهرة الليلة مع فريد الاطرش ومجموعة من اغانيه (ويالالسوا ، لا وعينيكي، انا وانت وبس ، قدام عيني ، انت وحشني ، بعدالي كان ، لقاء الاحبة.

الفترة الثانية مع ليلى العثمان وسهرة مفتوحة عن المؤتمر الدولي الرابع للتبادل الثقافي للموظفين واصدقائهم السهرة من اعداد ليلى محمد صالح .

الواوي في قطر



مسرحية الواوي

فرقة مسرح الخليج العربي تطير بعد ظهر غد متوجهة الى دولة قطر بدعوة من وزارة الاعلام القطرية لتقديم مسرحية « الواوي » في اول يوم لافتتاح دورة الخليج العربي الرابعة فكرة القدم وستعرض الفرقة المسرحية عدة ايام اخرى وبعدها تغادر الى دولة البحرين .

ومن المقرر ان تبقى الفرقة لغاية العاشر من الشهر المقبل لتعود الى الكويت للاستعداد والسفر الى دمشق للمشاركة في مهرجان دمشق المسرحي السابع للفنون المسرحية .

برنامج التلفزيون

..ر٤ مجموعة اغان سودانية ضمن التجارب الهندسية ..ر٥ القرآن الكريم سورة (آل عمران) للشيخ محمود علي البنا ٢٠ر٥ الرسوم المتحركة ..ر٥ فيلم ثقافي ٢٠ر٦ المسلسل العربي (موسى بن شاكر) الحلقة التاسعة ٣٠ر٧ من حياة الشعوب عن سيلان ٢٠ر٨ حديث الاسبوع (كلية ابريل) للشيخ علي الجسار ٤٠ر٨ برنامج (عالم النفط) ٠٠ر٩ نشرة الاخبار ٤٠ر٩ برنامج (تقارير منقلة) ١٠ر١٠ منوعات غنائية ٣٠ر١٠ مسلسل اجنبي (برنابي جونس) وأموجز والختام بالسلام الاميري .

بارنابي يبحث عن قاتل المؤلف

حلقة جديدة من المسلسل الاجنبي « برنابي جونز » تقضي معه سهرة الليلة وتدور احداثه حول احد المؤلفين يقتل من قبل رجل غامض فارسل الناشر رجل تحر للبحث عن المؤلف لياخذ باقي الكتاب الذي كان يكتبه للناشر .

يبدأ التحري بالبحث ومعه تبدأ المشاكل .

« أسطورة الصحراء » نموذج لانتاج خليجي مشترك

المسلسل التلفزيوني « اسطورة الصحراء » الذي انتهى مونتاجه منذ فترة قصيرة سيكون نموذجا لانتاج مشترك لدول الخليج مستقبلا وسيتم عرضه في نفس الوقت في الكويت ودول الخليج ..

المسلسل من اخراج كاظم القلاف وبطولة سعاد عبدالله واحمد عيد الحليم ومجموعة من الفنانين .



سعاد عبدالله

السينما

● الانفاس :
روي شايدر — روبرت شو في فيلم : الفك المفترس — ملون .

● السمائية :
البرت فيني — سيمون كوبري في فيلم : جريمة في قطار الشرق السريع — ملون .

● الحمراء :
يول برانير — دين ريد في فيلم : وداعا ساباتا — ملون .

● السيارات :
دين مارتن — يوجين روشن في فيلم : المحامي ريكو — ملون .

● غرناطة :
نور الشريف — ناهد شريف في فيلم : شهيرة — ملون .

● الفردوس :
شاشي كابور — فيمي — في فيلم — الوعد — ملون .

● الاهمدي :
فرانكو نيرو — فيرناليزي في فيلم : المخالب البيضاء — ملون .

● الشهيل :
ماجدة — شكري سرحان في فيلم : النداهة — ملون .



يول برانير

الدفاع في الكونغرس

اعداد قسم الاستماع في القبس

حرب أميركا

سكرانتون يؤيد سياسة الخطوة - خطوة في الشرق الأوسط

صرح السفير الاميركي الجديد في الامم المتحدة وليم سكرانتون للصحافيين بانه ايد الامم المتحدة طوال حياته ، وان تاييده لها الان قوى كاي وقت مضى وعندما سئل عما اذا كان سيبذل مواقف مختلفة من بعض المسائل التي تعرض على الامم المتحدة كما فعل سلفه دانيال موينيهان اجاب سكرانتون قائلا : انه في الوقت الذي لا يشبه اسلوبه اسلوب موينيهان في العمل فانه يشعر انه عندما تتعرض الولايات المتحدة للتهجم في الامم المتحدة او في اي مكان آخر يجب الدفاع عنها بقوة .

وقال السفير الاميركي الجديد انه سيعمل على فك التكتلات التصويتية في الامم المتحدة كما فعل من قبل دانيال موينيهان ولكنه اكد اعتقاده بانه لاتوجد اسباب اساسية للمجابهة بين الولايات المتحدة ودول العالم الثالث في المنظمة الدولية واعرب سكرانتون عن يقينه من ان دول العالم الثالث مهتمة بتحقيق ثلاثة امور اكثر من اهتمامها بتحقيق اي شيء آخر وهي الاستقلال والحرية والنمو الاقتصادي وقال : ان هذا بالتاكيد هو ما تسعى الولايات المتحدة ايضا لتحقيقه .

وقد وافق سكرانتون مع الرأي الذي عبرت عنه مختلف البيانات الحكومية الاميركية وهي انه يجب على الولايات المتحدة ان تدقق في دوافع تصويت الدول في الامم المتحدة قبل ان توافق على مخصصات المساعدات الخارجية لكنه اضاف : « ان هذا الاجراء لاينبغي ان يستعمل بكثرة فان موقف دولة ما تجاه الولايات المتحدة في المنظمة الدولية لا يشكل سوى واحد من جملة الاعتبارات التي تقوم عليها سياسة اميركا تجاه اية دولة » . واعلن سكرانتون تاييده الشديد لاسلوب الدكتور هنري كيسنجر بالدبلوماسية المرحلية المعروفة بـ « خطوة خطوة » في الشرق الاوسط وقال ان على الولايات المتحدة ان تبذل جهودا كبيرة بالتعاون مع الدول العربية واشار الى ان الولايات المتحدة تعتقد بان اشراك منظمة التحرير الفلسطينية في هذه المرحلة من جهود احلال السلام في المنطقة لا يخدم هذه الجهود .

وعلق السفير الاميركي الجديد لدى الامم المتحدة على الوضع في جنوب افريقيا فاعرب عن استنكاره الشديد للتفرقة العنصرية هناك كما اعرب عن ايمانه بضرورة مساعدة الدول الافريقية في التنمية الاقتصادية . كذلك تناول سكرانتون العلاقات الاميركية – السوفيتية فقال : « ان اميركا تسعى الى تخفيف التوتر والى ايجاد حل للمشكلة تحديد الاسلحة الاستراتيجية واعلن تاييده للاستعمال السلمي للطاقة النووية .

يكين

الاتحاد السوفيتي أجبر مصر على وقف إطلاق النار في حرب اكتوبر

اقر مجلس الشعب المصري يوم الاثنين الماضي مشروع قانون خاص بالغاء معاهدة الصداقة والتعاون بين مصر والاتحاد السوفيتي بناء على اقتراح الرئيس انور السادات ، ويعتبر هذا انتصارا عظيما للشعب المصري في نضاله ضد نزعة الهيمنة للاتحاد السوفيتي . في السابع والعشرين من شهر مايو من عام ١٩٧١ وصل بودغورني احد اقطاب التحريفية السوفيتية الى القاهرة حيث اجبر مصر على توقيع هذه المعاهدة التي تشتمل على ١٢ بندا وتظل سارية المفعول لمدة خمسة عشر عاما ، ولكن التحريفية السوفيتية كانت تتجاهل معظم بنود المعاهدة منذ خمس سنوات ولا تنفذ الالتزامات المنصوص عليها على الاطلاق ، بل استغلت هذه المعاهدة للسيطرة على مصر . فقد كانت التحريفية السوفيتية تروج نزعة الهيمنة في عصر كانت مصر تحتاج بصورة ملحة الى الاسلحة لمقاومة العدوان الاسرائيلي والتخلت عام ١٩٧١ كعام حاسم لاسترجاع الاراضي المفقودة وحينذاك اجاب بودغورني بقوله ان الاسلحة ستنقل الى مصر بعد خمسة ايام من عودته الى موسكو غير انه لم يف بوعده .

وبما ان مصر كانت تستعجل نقلها اكثر من مرة فقد قال كوسيغين عام ١٩٧٢ بانه سيشرف على نقل الاسلحة الى مصر ، ولكن الاكاذيب لن تستر الحقيقة ، وظلت التحريفية السوفيتية تتهج تكتيل التاجيل ولا تقدم لمصر بصورة عاجلة الاسلحة التي كانت الاخيرة تحتاج اليها بصورة ملحة مما جعل مصر لا تستطيع ان تنفذ مشروعها باستعادة الاراضي المحتلة . لقد دأس الاتحاد السوفيتي المعاهدة من جهة ومن جهة اخرى ارسل اعدادا كبيرة من رجاله العسكريين الى مصر وطلب من مصر قواعد عسكرية وامتيازات سياسية بحجة التعاون العسكري التي تنص عليه المعاهدة وذلك في محاولة مايئة للتحكم في خطة القتال المصرية وادارتها .

وكان لا يسمح باستيلاء المصريين على بعض الاسلحة ووعدهم بتمويل الاجهزة الالكترونية ولكن بشرط سيطرة السوفيت عليها بدلا من المصريين ، وكان السوفيت لا يقفون فوق رؤوس المصريين فحسب بل كانوا يتصرفون كاسيادهم ويقومون بالتدخل في شؤون مصر الداخلية وزد على ذلك كانوا يعتبرون المنشآت والقواعد العسكرية المصرية التي يسيطرون عليها كمناطق محرمة ولا يسمحون لضباط مصر وقادتها على اعلى مستوى في ان يدخلوها وجميعوا بايتهاز المعلومات العسكرية والسياسية والاقتصادية عن مصر وسائر الدول العربية كما قاموا بنشاطات هدامة .

ان تصرفاتهم الدنيئة الرامية الى تخريب الاستقلال الوطني وسيادة الدولة لمصر والتدخل في شؤونها الداخلية قد اثارت السخط البالغ وسط الشعب المصري ، فابعدهم عن مصر عام ١٩٧٢ . ومن أجل التنازع على الهيمنة على العالم خلقت التحريفية السوفيتية وضع اللاحرب واللاسلم في الشرق الاوسط .

وفي عام ١٩٧٣ خاضت مصر حرب اكتوبر وحطمت بذلك وضع اللاحرب واللاسلم وكانت التحريفية السوفيتية عرقلت وعارضت ذلك في أول الامر ، وبعد حصول مصر على انتصارات عظيمة قطعت بفدر امداد مصر بالاسلحة والذخائر وارغمت مصر على وقف اطلاق النار ، وبعد حرب اكتوبر احتاجت مصر الى تعويض الاسلحة التي استهلكتها في الحرب لمجابهة عدوان جديد قد تشنه اسرائيل غير ان التحريفية السوفيتية ظلت تتخذ موقف قطع امداد مصر بالاسلحة .

ومن شهر اكتوبر عام ١٩٧٣ حتى شهر يناير عام ١٩٧٥ رفضت التحريفية السوفيتية امداد مصر بالاسلحة وكذلك قطع الغيار لطائرات « ميغ ٢١ » السوفيتية الصنع ثم جعلت الطائرات التي اشترتها مصر من الاتحاد السوفيتي ببالغ هائلة من العملة الصعبة اصبحت نفايات من الحديد والصلب وحتى تعرضت مصر للعرقلة والتخريب من قبل التحريفية السوفيتية عند البحث عن طريق شراء قطع الغيار هذه من الدول الاخرى .

ولم تعتبر التحريفية السوفيتية الامداد بالاسلحة وسيلة للابتزاز فحسب ، بل استخدمته في الضغط على الشعب المصري لتسديد الديون .

بعد انتهاء حرب اكتوبر بشهرين طلب الاتحاد السوفيتي من مصر دفع رصيد الفوائد بالقروض العسكرية التي تبلغ قيمتها ٢٩٫٨٠٠ مليون دولار امريكي وبعد ذلك استمر في الضغط على مصر لتسديد الديون ، وبموجب روح المعاهدة طلبت مصر مرارا وتكرارا تاجيل تسديد الديون ولكن التحريفية السوفيتية رفضت ذلك قطعا فاضطرت مصر الى تخصيص اربعمائة مليون دولار امريكي كل عام لدفع جزء من القروض مع فوائدها . والى جانب ذلك خصصت مصر ربع قطنها ومواردها الصادرة الاخرى لدفع القروض مع فوائدها للاتحاد السوفيتي .

ان ابتزاز الامبريالية الاشتراكية السوفيتية ضد مصر قد اثار السخط والمقاومة البالغين وسط الشعب المصري . ان الغاء معاهدة الصداقة والتعاون المصرية – السوفيتية من جانب مصر قد عكس الرغبة الملحة للعزيمة القوية للشعب المصري على الاستقلال الوطني وكرامة الدولة .

بولندا

فرنجية لا يزال يقاوم القيادات العسكرية المناهضة

يسود لبنان نوع من استقرار الازمة السياسية فيما زال الرئيس سليمان فرنجية الذي تحرس قصره وحدات الجيش المخلصة له ما زال في منصبه رغم مطالب البرلمان وقيادة الجيش اللبناني بإستقالته . ولم ينخل العميد الاحدب الذي اعلن نفسه حاكما عسكريا موقتا عن هدفه . وما زالت بعض التجمعات العسكرية في الجيش المناهضة لفرنجية مرابطة في مختلف مناطق لبنان تنتظر تطورات الوضع .

وبالنسبة لرئيس الوزراء رشيد كرامي ورئيس مجلس النواب كامل الاسعد ورئيس الوزراء السابق صائب سلام فقد اجروا محادثات مع الرئيس السوري حافظ الاسد حول اساليب حل ازمة لبنان . في الوقت الذي تعمل فيه الفوضى ، والتوتر على تعميق الازمة الاقتصادية واحلال عدم الشرعية .

وأمس قتل عشرات الاشخاص في اشتباكات الشوارع في بيروت والمدن اللبنانية الاخرى .

لندن

مزارع « في حقيبة »

بدأ المزارع الاسكتلندي راي رايند منذ العام الماضي تقديم خدماته الاستشارية للاقطار النامية فيما يتعلق بالمشروعات الزراعية الكبرى . ورايند خبير في تربية الحيوانات وقد عمل في هذا المجال لمدة ١٤ عاما مع وزارة الزراعة في زامبيا الا انه اضطر مؤخرا لظروف عائلية للعودة الى وطنه حيث يمتلك الان مزرعة لانتاج الالبان في جنوب غرب اسكتلندا . وقد ذهب في العام الماضي الى العراق حيث امضى ثلاثة اسابيع كخبير استشاري زراعي وذلك عن طريق شركة عالمية للاستشارات الفنية وكانت مهمته في العراق تتعلق بمشروع للري الزراعي حتى يغطي مساحة مقدارها نصف مليون فدان وتقدر تكاليف تنفيذه بالاثني مليون جنيه وقد كلف رايند بتقديم مقترحاته الفنية لتطوير تربية الماشية في نطاق الخطة الزراعية العامة للتنمية الزراعية في المنطقة . ويشمل المشروع دورها متعددة من النشاط الزراعي وتربية الماشية تسهم فيها القطاعات العامة والقطاعات الخاصة بما في ذلك الافراد الذين يمتلكون بضعة افدنة من الارض وذهب رايند ايضا قبل بضعة اشهر الى جمهورية الدومنيكان وامضى هناك ثلاثة اسابيع لتقديم خدمات استشارية فيما يختص بامكانية زراعة قصب السكر في مزرعة هناك تنتج حوالي ٢٠٪ من جملة انتاج البلاد من السكر . ومنتجو السكر هناك يستخدمون الثيران ووسائل النقل الميكانيكية لنقل القصب من المزارع الى المصانع ، وادى ذلك لحشد ٣٠ الف راس من الثيران في المزرعة المشار اليها ، غير ان تعميم المكننة فيها سيؤدي الى الاستغناء عن معظم الثيران لذلك طلب من رايند ان يضع مشروعات تضمن تحويل الفائض من الثيران الى وحدات لانتاج اللحوم على اسس تجارية .

وقال رايند بعد عودته من جمهورية الدومنيكان انه لا يمكن تجاهل العامل الانساني فمزارع السكر الكبيرة هناك يقطنها بين (٥٠ و ٦٠) الف نسمة وفي امكان الجرار الواحد ان يقوم مقام عشرين ثور وهذا يعني البطالة عن العمل بالنسبة للثيران ولاعداد كبيرة من السكان ايضا .

لذلك فان رايه قد استقر على انشاء عدد كبير من السكان في مشروعات انتاج اللحوم التي ستقوم جنبا الى جنب مع صناعة السكر .

ومزرعة رايند في اسكتلندا لا تشغله كثيرا فقد توطد كل شيء فيها لذلك فان في امكانه ان يسافر الى اية جهة في العالم بعد اخطاره بفترة وجيزة . ويقول رايند الخبير الاستشاري الزراعي ان الخدمات التي يقدمها للبلاد التي تطلب منه ذلك شبيهة من ناحية بطبيعة عمله السابق في وزارة الزراعة في زامبيا ويضيف بطريقة ساخرة انه روما يكون مزارعا داخل حقيبة ولكنه يؤدي اعمالا مفيدة يجد المتعة في القيام بها .

لوموند / الفرنسية

مكالمة هاتفية من خدام أوقفت الزحف على قصر بعبدا

ما زال الرئيس سليمان فرنجية يصر على عدم الاستقالة بالرغم من مرور عدة أيام على الانقلاب العسكري الذي تزعمه العميد الاحدب وبالرغم من كل الضغوط التي مارسها مجلس النواب اللبناني لدفعه عليه وقد وجه العسكريون انذارا اخر الى رئيس الجمهورية يطالبونه بتقديم استقالته وألا تعرض قصره للقصف الجوي والمدفعي .

وذكرت بعض الصحف اللبنانية ان سوريا تدخلت بطريقة غير مباشرة للحيلولة دون تنفيذ تهديدات العسكريين باستخدام القوة ضد فرنجية أو مهاجمة قصره . واشارت الانباء الواردة من بيروت أن رتلين من المدرعات والدبابات قد توقفت على مشارف بيروت بعد ان اعترضتها وحدات تابعة لمظلة الصاعقة

وكانت هذه القوات على وشك التوجه الى القصر الجمهوري في بعبدا لعزل رئيس الجمهورية بالقوة . وقالت هذه الصحف ان وقوف سوريا الى جانب عدم اقالة فرنجية بالقوة كان السبب في حدوث مشاكل عنيفة بين باسرعرفات وزهير محسن زعيم الصاعقة.

وذكرت وكالات الانباء ان مرحلة الترقب الشوب بالحذر تسود بيروت هذه الايام وخاصة بعد ان اصر فرنجية على عدم تقديم الاستقالة متحديا بذلك الاغلبية الكبرى للشعب اللبناني والجيش ومجلس النواب . ويعيش سليمان فرنجية شبه معزول في قصره المحاصر من قبل الجيش والقوى الوطنية ومن جهة اخرى اخذت الحركة التي يتزعمها العميد اول الركن عزيز الاحدب بتعزيز موقفها وتنظيم صفوفها وخاصة بعدما اعلنت وحدات عسكرية جديدة انضمامها وتاييدها لها . ووجد مؤيدو الاحدب انفسهم امام اصرار فرنجية على عدم تقديم استقالته ولكن امام الخيار الصعب فهم لا يعرفون بالضبط هل سيكون من الحكمة وضع تهديداتهم موضع التنفيذ ؟ او هل من الصعاقة الانتظار لايجاد وسيلة اخرى لحمل رئيس الجمهورية على الاستقالة دون اللجوء الى القوة ؟

وما زال العسكريون مترددين حول الموقف الذي ينبغي اتخاذه خاصة بعد عدم ورود اي ردود فعل من قصر بعبدا للانذارات العسكرية التي وجهوها لفرنجية الذي حول قصره الى قلعة يحيط بها انصاره الزغرتاويون وبعض الجنود ولكن ما الذي دفع العسكريين الى ارجاء انذاذ اي اجراء عسكري لعزل رئيس الجمهورية بالقوة ؟

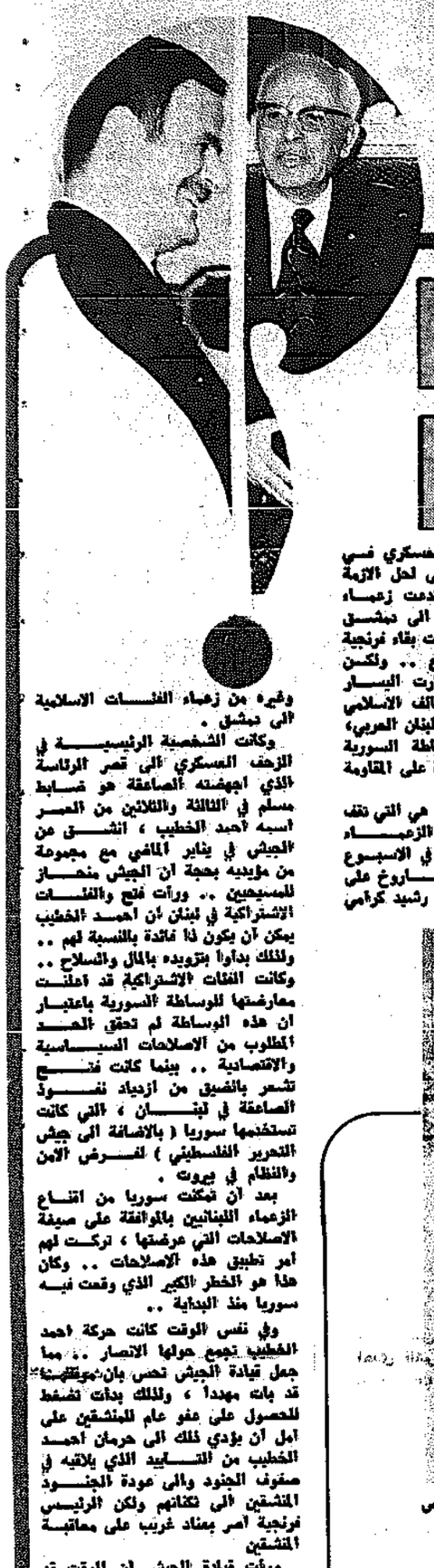
يقول المراقبون ان التاييد الذي تحوظت به حركة الاحدب على المستوى الجماهيري والتاييد الذي نالته من قبل الجيش ومجلس النواب جعل هذه الحركة تفكر اكثر من مرة قبل المضي قدما لعزل رئيس الجمهورية بالقوة حتى لا تفقد الحركة الصورة الشرعية التي اكتسبتها بالاقدام على خطوة غير شرعية او غير دستورية .

هذا من جهة ، ومن جهة اخرى فقد حاول العميد الاحدب تطمين الشعب اللبناني بان حركته لا يغلب عليها الطابع العسكري او السياسي او بمعنى آخر تهدف الى تسلم مقاليد الحكم في البلاد .

وقد يرجع سبب اتخاذ اي اجراء عسكري ضد فرنجية الى رغبة الاحدب بالاحتفاظ بتاييد الاحزاب المسيحية التي اعلنت تاييدها له ولكن الوقت يمضي وتزداد الامور سوءا في لبنان .

ولكن ما هو موقف الاحزاب اليمينية من الاحدب ؟

لم تؤيد الاحزاب اليمينية في لبنان وهي حزب الكتائب الذي يتزعمه بيار الجميل وحزب الوطنيين الاحرار الذي يتزعمه كميل شمعون حركة الاحدب، ويرجع ذلك الى رغبتها في الحصول على ضمانات لاستمرار نظام الحكم على ما هو عليه الان بعد رحيل فرنجية وترغب هذه الاحزاب ايضا في معرفة الشخصية التي ستخلف فرنجية بعد استقالته هذا وقد اخذت قوات ميليشيات الكتائب والاحرار نفس المواقع التي كانت تحتلها في بيروت اثناء احتدام المعارك ترقبا لاي احتمالات ، وفي نفس الوقت اتخذت القوات التقدمية مواقعها في مواجهة القوات الموالية لفرنجية لصد اي هجوم محتمل ضدها ووقعت عدة حوادث عنيفة في انحاء البلاد وقد ازداد عدد مؤيدي فكرة القيام بعمل عسكري لحمل رئيس الجمهورية على الاستقالة . وقد سبق للسيد كمال جنبلاط زعيم الحزب التقدمي الاشتراكي في لبنان ان ايد الفكرة وكان لتاييد جنبلاط اثر كبير في دعم مركز احمد الخطيب الذي يتزعم قوات « جيش لبنان العربي » وتشجيعه للانضمام الى حركة الاحدب وتشكيل قيادة مشتركة بينهما لتنسيق موقفهما واتخاذ القرارات اللازمة ويعتبر هذا التحالف الجديد اهم حدث وقع في لبنان منذ حدوث الانقلاب العسكري بقيادة العميد الاحدب وتقدر قوات احمد الخطيب بحوالي ٨٠٠٠ رجل يدعومن بالمدفعية والمدرعات ومن جهة اخرى تمركزت عدة وحدات تابعة من جيش الخطيب على بعد ٢٠ كيلومترا من قصر بعبدا استعدادا للهجوم على القصر الجمهوري ويبدو ان سوريا قد تدخلت مؤخرا لمنع وقوع مثل هذا الهجوم العسكري على سليمان فرنجية وان قوات تابعة لمنظمة الصاعقة منعت القوات اللبنانية من الهجوم على القصر وان عبد الحليم خدام وزير الخارجية السورية اجرى مكالمة هاتفية مع رئيس مجلس النواب اللبناني ليعرب عن قلق حكومته ازاء الانباء التي ذكرت ان هجوما على وشك الوقوع على القصر الجمهوري واعرب عن عدم تاييد سورية لمثل هذه الخطوة في حالة وقوعها ويقال ان سوريا ابرزت استياء مهنة الوساطة في بيروت لايجاد مخرج للازمة التي وقع بها لبنان منذ اكثر من ١١ شهرا والذي يدعم هذا الاعتقاد دخول قوات من جيش التحرير الفلسطيني من سوريا الى لبنان .





فدائي ملقى على قارعة الطريق في بيروت .. المنظر اصبح مالوفا بحيث انه لم يعد يستلفت نظر بعض الاطفال .. بينما يلقي عليه البعض الاخر نظرة جانبية سريعة ..

وغيره من زعماء الفئات الاسلامية الى دمشق .

وكانت الشخصية الرئيسية في الزحف العسكري الى قصر الرئاسة الذي اجهضته الصاعقة هو ضابط مسلم في الثالثة والثلاثين من العمر اسمه احمد الخطيب ، انشق عن الجيش في يناير الماضي مع مجموعة من مؤيديه بحجة ان الجيش منحاز للمسيحيين .. ورأت فتح والفئات الاشتراكية في لبنان ان احمد الخطيب يمكن ان يكون ذا فائدة بالنسبة لهم .. ولذلك بدأوا بتزويده بالمال والسلاح .. وكانت الفئات الاشتراكية قد اعلنت معارضتها للوساطة السورية باعتبار ان هذه الوساطة لم تحقق الحد المطلوب من الاصلاحات السياسية والاقتصادية .. بينما كانت فتح تشعر بالضيق من ازدياد نفوذ الصاعقة في لبنان ، التي كانت تستخدمها سوريا (بالاضافة الى جيش التحرير الفلسطيني) لفرض الامن والنظام في بيروت .

بعد ان تمكنت سوريا من اقناع الزعماء اللبنانيين بالموافقة على صيغة الاصلاحات التي عرضتها ، تركت لهم امر تطبيق هذه الاصلاحات .. وكان هذا هو الخطر الكبير الذي وقعت فيه سوريا منذ البداية ..

وفي نفس الوقت كانت حركة احمد الخطيب تجمع حولها الانصار .. مما جعل قيادة الجيش تحس بان موقفها قد بات مهددا ، ولذلك بدأت تضغط للحصول على عفو عام للمنشقين على امل ان يؤدي ذلك الى حرمان احمد الخطيب من التاييد الذي يلاقيه في صفوف الجنود والى عودة الجنود المنشقين الى ثكناتهم ولكن الرئيس فرنجية أصر بعناد غريب على معاقبة المنشقين

ورأت قيادة الجيش ان الوقت قد حان للاطاحة بالرئيس فرنجية .. ولكن قيادة الجيش كانت قيادة بدون جيش .. ولذلك قام احد كبار الضباط ، وهو العميد اول الركن عزيز الاحدب بالسيطرة على مبنى التلفزيون واعلن « البيان رقم ١ » الذي اقصى بموجبه فرنجية عن الحكم .. ووقفت سوريا على الحياد ، غير قادرة على منعه .. ولكن عندما أصر الرئيس فرنجية على عدم الاستقالة فشل الانقلاب وحركة الجيش التصحيحية احتواها احمد الخطيب الذي زحف الى بعبدا وأصر على الاطاحة برئيس الجمهورية .

فترة سليمان فرنجية الرئاسية التي دامت ست سنوات تنتهي في شهر اغسطس تميزت بفساد وعدم كفاءة الادارة ، وبعدم استجابتها لحاجات الاغلبية من السكان ، من مسلمين ومسيحيين .. وقد ترك فرنجية البلاد تنزلق الى اتون الحرب الاهلية دون ان يبذل اي جهد لايقاف العنف على امل ان تتمكن الميليشيات من سحق المقاومة الفلسطينية التي يحملها فرنجية مسؤولية النزاع .

وقد جرت التقاليد اللبنانية على ان يكون رئيس الجمهورية محايدا في النزاع السياسي ولكن الرئيس فرنجية لم يكن محايدا في النزاع فهو بمثابة ميليشيا خاصة به يطلق عليها اسم جيش التحرير الزغرتاوي وكان سليمان فرنجية نفسه قد وضع ثوانه قبل ان يصبح رئيسا للجمهورية بعام واحد .

ان سليمان فرنجية مختار قرية متواضعة وجد نفسه بمحض الصدفة رئيسا للجمهورية ، وهو ما زال في رئاسة الجمهورية يهتم بما يقوله الناس عنه ، في بلدته زغرتا ، وقد ادى قصر نظره في الرئاسة الى جر كوارث سياسية كبيرة على لبنان .

سوريا توافق على ضرورة استقالة فرنجية ، ولكنها تصر على ان تتم العملية بطريقة منظمة .. ولم يتم الاتفاق على طبيعة فرنجية .. واذا اخذنا الاسلوب اللبناني بالمعاملة بعين الاعتبار نعرف ان البحث سيطول .

عن الصنداي تايمز

صحافة العدو

اسرائيل لن تضحي بمكتوفة الأيدي إذا انتهى الصراع اللبناني لصالح المقاومة

كانت ميزة لبنان الرئيسية في الماضي هي أن هذا البلد الصغير كان قادراً باستمرار على احتواء الفوضى ، مهما بلغت هذه الفوضى ، دون أن يؤدي ذلك الى تدميره من الداخل . ولكن الاحداث التي شهدها لبنان في الاونة الاخيرة وضعت هذه الفرضية نفسها موضع التساؤل .. فالانقلاب العسكري (وهو نفسه ما زال مغلفا بالغموض) ليس في واقع أمره سوى محاولة يائسة لاستعادة الامن في الداخل ..

ولكن الجيش نفسه منقسم على نفسه .. ولذلك فان الجيش لم يتمكن من استخدام عضلاته وجهوده الموحدة لتحقيق هذه الغاية . وكانت النتائج التي اسفر عنها الانقلاب (أو ما يبدو كانه انقلاب) هي زيادة الفوضى في الداخل وزيادة الانقسام في الجيش .

وهناك ، في داخل لبنان وفي خارجه من يقول انه من الممكن استعادة الامن والنظام اذا استمع الرئيس سليمان فرنجية الى النداء الذي وجهه له عزيز الاحدب بالاستقالة .. ولكن الرئيس فرنجية لم يستجب للنداء وقاوم محاولات اقالته بالقوة ، واعتصم في قصره في بعبدا .. وليث معظم طاقم السياسيين في لبنان في حيص بيص ، لا يعرفون ماذا يفعلون لانقاذ البلد من الدمار المحتم الذي يسير اليه .

والخطر الاكبر يكمن في ان اللبنانيين لا يعرفون ما ينبغي عليهم ان يفعلوه لاعادة الامن الى بلادهم ، ولذلك فانهم مضطرون الى الاستعانة بالقوى الخارجية ، كما ان سوريا تشعر باليل للقيام بهذا الدور ، ولكنها ليست على استعداد للتدخل عسكريا في لبنان خشية ردود فعل اسرائيل . ولذلك فانها مضطرة الى القيام بهذا الدور بشكل غير مباشر .. وسوف يؤدي هذا الدور الى حدوث تغييرات دستورية تعطي المسلحين في لبنان المزيد من القوة .

وعلى أية حال فان الاصلاحات لم تطبق ، والفوضى التي عمت لبنان ودفعت سوريا للقيام بدورها قد ازداد حجمها وكبرت وزادت حدتها ..

وبالطبع لو لجأت سوريا الى التدخل بشكل أكثر مباشرة ، مما تفعل الان ، فان هنالك عدة اسئلة سوف تثار عن ردود الفعل الاسرائيلية تجاه هذا التدخل .

ولكن الفوضى في لبنان ليست وضعا يمكن ان تقف ازاءه اسرائيل مكتوفة اليدين ، لان احد العناصر التي سيسفر عنها الصراع هو زيادة قوة المقاومة الفلسطينية مما يهدد اسرائيل ويزيد من جسامة الاخطار التي تواجهها .

عن « جيروزاليم بوست »

قبس عالمي

حزب العمال يغامر بمستقبله السياسي

قبل ان يستقيل ويلسون من رئاسة الوزارة في بريطانيا حاول اخضاع كافة المتمردين في حزبه وفي الحكومة ، فطرد اثنين من زعمائهم من المناصب الحكومية التي كانا يتوليانها .. بينما فضل زعيم ثالث ان يستقيل من تلقاء نفسه قبل ان يسقط على رأسه سيف الجلاد ، ومع ذلك فان النار لم تطفأ بالمرة .. وانما بقيت متاججة تحت الرماد .. وبقي المتطرفون شوكة في جانب حزب العمال يهددون مصيره ومستقبله ، كلما منحهم ذلك .

وهارولد ويلسون أعلن في بيان استقالته ان الاستقالة لا علاقة لها بالمعارضة التي لقيتها مشاريعه الاقتصادية من جانب المتطرفين اليساريين في حزبه .. مما ادى الى تصويتهم الى جانب المعارضة التي تقودها مارغريت ثاتشر زعيمة المحافظين ... وخسارة الحكومة التصويت باغلبية ٢٧ صوتا .. ومع ذلك فان هارولد ويلسون لم يستطع ان يخفي امتعاضه وهو يرى هؤلاء المتطرفين يقفون مع اليمين في صف واحد ، بينما كان المفروض ان يقف هؤلاء على طرفي نقيض منهم في المعتقدات السياسية .. ولكنه مع ذلك قبل التحدي وعاد الى مجلس العموم في اليوم التالي طارحا الثقة في حكومته .. ومعلنا في نفس الوقت ان الحكومة لن تجري اية تعديلات على البرنامج الذي تقدمت به .. وانه اذا صوت المجلس ضده فانه سيرفع استقالة وزارته مفسحا المجال أمام انتخابات نيابية جديدة قد تؤدي الى فوز المحافظين وخروج العمال من الحكم .

واستطاع ويلسون بهذه الطريقة ان يذل المتطرفين اليساريين الذين صفعوه في اليوم السابق وان يعيدهم الى الطاعة ، ونال ثقة البرلمان باغلبية ١٧ صوتا .

لقد كانت الازمة التي مر بها ويلسون عنيفة ، وربما هي التي ساعدت على زيادة تصميمه على ترك الحكم ، وان لم تكن هي الباعث الرئيسي .. فقد كانت الفكرة تدور في رأسه منذ مدة طويلة .

كيف اجتمع اليسار واليمين معا ضد ويلسون وهم الذين لا يمكن ان يجمعهم الا الموت ؟

كانت البداية عندما قرر ويلسون تخفيض الانفاق العام بمقدار عشرة مليارات جنيه استرليني خلال السنوات الاربع المقبلة وقد شمل التخفيض فيما شمل المرافق المهمة الثلاثة وهي الصحة والتعليم والاسكان .. وويلسون يرمي من وراء برنامجه تخصيص الاموال المقتطعة في مشاريع اكثر انتاجا لكي تزداد الصادرات البريطانية ويخف العبء الملقى على الجنيه الاسترليني الذي يتدهور مركزه يوما بعد يوم بعد أن كان قبل سنوات معدودة العملة الاولى في ميدان التجارة العالمية .

اليمينيون عارضوا مشروع ويلسون لانهم رأوه غير كاف لمعالجة مشاكل بريطانيا الاقتصادية ورأوا ضرورة اجراء اقتطاعات اكبر في جميع المرافق غير المنتجة .. ورأوا ان التامينات الصحية والاجتماعية والتعليمية كما تطبقها حكومة العمال لا تفيد حتى الطبقة العاملة في شيء بينما هي تلقي عبئا ضخما على الاقتصاد البريطاني يمنع سيره في طريق النمو ..

واليساريون رأوا في هذه الاقتطاعات خروجا على سياسة الحزب الرسمية وهي ايجاد دولة الرفاهية وجنوحا الى مبادىء حزب المحافظين المعارض .

وهكذا بوقوف ويلسون في الوسط لم يستطع ارضاء اي من الطرفين ، واجتمع النقيضان ضده ، وكاد ذلك يتسبب بسقوط وزارته في مفاجاة غير متوقعة ، فاضطر ويلسون أن يظهر بذلك المظهر الفظ في مجلس العموم ، وان يتحدى اعضاء حزبه اليساريين ، وان يفرهم بين التصويت معه أو التشرد هنا والضياع في متاهات انتخابات جديدة .

وفضل ويلسون بعد هذه الحادثة المزعجة أن يتقاعد تاركا الحمل الثقيل لخليفته في رئاسة الحزب ، وهو على الاغلب جيمس كالاهان وزير الخارجية .

وويلسون يترك الرئاسة .. والكبرياء قد تم اخضاعهم .. ولكنهم ما زالوا شوكة في جانب الحزب .. واذا ما استمر هؤلاء في مواقفهم فان حزب العمل سوف يجد نفسه خارج الحكم .

صالح الخريجي

الصنداي تايمس

ثورة الضفة الغربية

الأطفال يحرقون دواليب السيارات والآباء يطفئونها

هل تستطيع اسرائيل ان تفرض سيطرتها على الضفة الغربية من نهر الاردن ؟

عسكريا ، نعم ، فليس هنالك مقاومة مسلحة في الداخل ، ومنظمات المقاومة ليس لها خلايا سرية ، ومعظم السكان سلبيون في معارضتهم للاحتلال الاسرائيلي .

ولكن .. ما يحدث الان في الضفة الغربية اوقع العراقيين في حيرة شديدة .. فالمواطنون العرب يرسلون اطفالهم لتحدي هراوات البوليس الاسرائيلي في الوقت الذي تسير فيه الحياة بشكل عادي في معظم القطاعات .. ليس هنالك اضراب عام مثلا .. وليس هنالك حملة تمرد ضد الاحتلال .. فالعمال العرب يذهبون الى اعمالهم ويشغلون منشآت الكهرباء والماء وخدمات الطرق .. وعندما يشعل الاطفال اطارات السيارات في الطرق يلجا العدو لرجال الاطفاء للهرب .. وقد قال احد المسؤولين الاسرائيليين « انهم يلوحون باطفالهم امامهم كالاعلام ، ولكن الاباء يستمرون في اعمالهم » .

وهذا التناقض في المواقف شيء طبيعي جدا في الضفة الغربية .. فعلى مائدة الافطار كل صباح ، تلجا ربة البيت الى حث اطفالها على عدم القاء الحجارة على رجال البوليس الاسرائيلي .. فيرد الوالد بقوله (لماذا .. ان واجبه الوطني يحتم عليه ان يفعل ذلك) وذلك لان الوالد مضطر للذهاب الى العمل لتامين لقمة العيش الى أولاده . ولذلك فانه يدفع اولاده لمواجهة الاحتلال .

ولكن .. في الاسبوع الماضي ازداد موقف الاباء صلابة .. فقد رفض اعضاء المجالس البلدية سحب استقالاتهم مقاومين بذلك الضغوط الكثيرة التي تفرض عليهم .. ورفض اصحاب المحلات التجارية والدكاكين انذارا وجهته اليهم السلطات الاسرائيلية باقفال محلاتهم لمدة ثلاثة اشهر اذا لم يفتحوها فورا .. وهكذا بدات موجة الاحتجاج في الضفة تتصاعد .

والخطر الذي يكمن في تحركات سكان الضفة الغربية هو في تشويه صورة اسرائيل امام امريكا فاسرائيل تحاول ان تقنع امريكا بان سكان الضفة يعيشون في سلام مع اسرائيل . ولذلك فانه ليس هنالك اية حاجة للضغط من اجل ايجاد تسوية للقضية الفلسطينية .. وقد وافق وزير الدفاع شمعون بيريز على اجراء الانتخابات البلدية في الشهر المقبل على امل ان يفوز المعتدلون لاثبات وجهة نظره ، ولكن خطته فشلت وعادت عليه .

امريكا تريد أن تحسن علاقاتها مع ٤٠ دولة اسلامية تطالب بانهاء الاحتلال الاسرائيلي للضفة الغربية ، ولذلك فانه يحتمل أن يجدد هنري كيسنجر ضغطه على اسرائيل لتوضيح نواياها وسياستها .. ومن سوء حظ الحكومة الاسرائيلية انه ليس لها سياسة مفهومة في الضفة .. باستثناء القول انها على استعداد للتفاوض مع الاردن فقط .

وتلقى الصحافة الاسرائيلية مسؤولية التحركات الجديدة في الضفة على كاهل منظمة التحرير الفلسطينية ولكن كبار المسؤولين في اسرائيل يعترفون بان الاسباب تعود الى ثورة العرب على محاولات اليمينيين المتطرفين في اسرائيل الصلاة في الحرم الشريف .. والطريف ان الحكومة الاسرائيلية نفسها رفضت السماح لليهود بالصلاة في الحرم الشريف .

الموقف المائع الذي اتخذته اسرائيل تجاه حركة المستوطنين بالقوة بالقرب من نابلس هو احد الاسباب التي دفعت سكان الضفة الغربية للتحرك ايضا .. وكذلك سياسة الغرامات الكبيرة التي فرضتها على المتظاهرين الطلاب .. في المحاكم العسكرية ، فالطالب المتهم لا يستطيع أن يدفي بشهاداته او بطالب باستدعاء شهود ، وانما تقدم له لائحة بالاتهامات الموجهة اليه بعد ان يقدم رجل الشرطة ادانته .

ويقول المواطنون العرب في الضفة الغربية ان السلطات العسكرية تتبع سياسة تاديبية بغض النظر عما اذا كان المتهمون مدانون أم ابرياء .. وبعد الهجوم الذي تعرض له بيت الشباب في كلية بيرزيت على يد بعض القوات قدم رئيس بلدية رام الله والبيرة وبير زيت استقالاتهم ، واتهموا الحكومة الاسرائيلية باللجوء الى (موجة جديدة من الارهاب والقمع) وتبع هؤلاء الشيخ محمد علي الجعبري رئيس بلدية الخليل بتقديم استقالته بحجة ان بعض الجنود الاسرائيليين اقتحموا مبنى المجلس البلدي في الخليل واطلقوا النار على طفل عربي ضرب بعض رجال الشرطة الاسرائيلية بالحجارة .

وقال احد المسؤولين في الضفة الغربية ان سياسة اسرائيل تقضي بترك قضية الاضرابات للمجالس البلدية لمعالجتها .. فاذا فشلت هذه المجالس فان الجيش يتدخل .. ولكن المجلس البلدي في مدينة نابلس اعلن بعد تقديم استقالته ان الجيش دخل الى احدى المدارس والقى القبض على بعض الاطفال بالرغم من ان الاتفاق جرى على أن يتولى المجلس البلدي مهمة معالجة الوضع أولا .

وفي بير زيت لم تجذب مظاهرة كان يعتزم الطلاب القيام بها نظر اي احد الى ان تدخل الجيش .. فقد رفض مراسلو الصحف دعوة وجهت اليهم لحضور المظاهرة .. ولكن في اليوم التالي حضر العديد منهم لمرى الدمار الذي حدث بسبب تدخل الجيش .. وعرض على المراسلين طلابا جباههم مشقوقة ، واجسامهم مصابة برضوض كبيرة ، وقيل لهم ان البعض انتزع من سريره في المستشفى وضرب .. وكانت الجدران ملطخة بالدماء .



اسمه كابيللو كروشاني (٥٤ سنة) كان حتى ٢٢ فبراير الماضي يشغل منصب مدير هيئة الصناعات المدنية في ايطاليا .. وفي هذا التاريخ صدر قرار باعفائه من منصبه وبدات سلطات الامن تبحث عنه لاعتقاله .. ولكنه غادر ايطاليا ، الى اين ؟ او اين يقيم الان ؟ .. لا احد يعرف .

وهنا تبرز اكثر من علامة استفهام :

— كيف وصل هذا الرجل الى هذا المنصب الهام ؟

— وكيف لم يتم اكتشاف اعماله غير المشروعة والثروات الطائلة التي جمعها قبل ان يذكر اسمه في فضيحة شركة لوكهيد الامريكية ؟

— وماذا لو لم تنفجر فضيحة لوكهيد .. هل كان كابيللو سيستمر في ممارسة هذه الاعمال غير المشروعة ؟ .. ولمصلحة من ؟ .. ومن كان يسانده ويساعده من كبار الشخصيات في الحزب الديمقراطي المسيحي .

ان الشكوك تحوم حول هذا الرجل منذ بدأ ممارسة نشاطاته التجارية في عام ١٩٤٦ وخلال سنوات قليلة اصبح رأس ماله يزيد عن ١٠ مليارات ليرة ، ورغم ذلك وصل الى منصب المسؤول الاول عن الصناعات المدنية في ايطاليا .

الصلات مع الولايات المتحدة الامريكية معروفة منذ اليوم الاول الذي انضمت فيه ايطاليا الى الحلف الاطلسي حيث بدأ يمارس نشاطه كوسيط في عمليات حصول ايطاليا على معدات حربية من الولايات المتحدة الامريكية .. كما كان من المعروف ان نشاطاته واتصالاته ووساطته لم تكن محصورة على ايطاليا وحدها حيث قيل انه كان يتعامل مع المانيا الغربية كما انه قام بدور الوسيط في عمليات بيع الاسلحة التي كانت الدول العربية تسعى لشرائها من بعض دول اوروبا الشرقية قبل حرب ١٩٥٦ .

وكان من المعروف عن هذا الرجل انه كان يتعامل مع شركة لوكهيد بهدف شراء قطع غيار الطائرات المدنية والحربية ولذلك بدأ يدعم اتصالاته بكافة اوساط وزارة الدفاع الايطالية منذ بضع سنوات .

وقبل ان تتكشف الحقائق حول فضائح شركة لوكهيد اشار احد المراقبين الى ان شخصية ايطالية قد حصلت على مبلغ مليوني دولار من احدى الشركات الامريكية الخاصة بتصنيع الطائرات وقطع غيارها ، وكشفت فضائح شركة لوكهيد ان هذه الشخصية كانت كابيللو كروشاني نفسه .

وقبل ان تتكشف فضائح شركة لوكهيد ، وقبل ان يختفي كابيللو من ايطاليا ذكرت بعض المصادر المطلعة ان كابيللو ومن طريق زوجته الثانية « ايدي فيسيل » الممثلة السابقة كان يقيم حفلات ماجنة في واحدة من فيلاته الثلاثة التي يمتلكها وانه كان من بين الزبائن الدائمين الحضور لهذه الحفلات كبار شخصيات سياسية واقتصادية وصناعية ايطاليين واجانب .

وفي الوقت الذي بدأت فضائح شركة لوكهيد تشير الى اسماء بعض المتعاملين معها في ايطاليا كان كابيللو كروشاني قد غادر ايطاليا .. وقد كشفت التحقيقات الجارية الان انه قبيل مغادرته لايطاليا باسبوع واحد كان قد ارسل الى خارج البلاد مجموعة كبيرة من المستندات الخاصة بكل اعماله ونشاطاته ..

فما هي الاسرار التي تحويها هذه المستندات ؟

هذا هو السؤال الذي تبحث كل ايطاليا اليوم على اجابة له .. ومن اجل معرفة الاجابة على هذا السؤال تطالب ايطاليا القاء القبض على هذا الرجل حيثما وجد .



ايدي فيسيل في مشهد سينمائي

ابوكا الايطالية

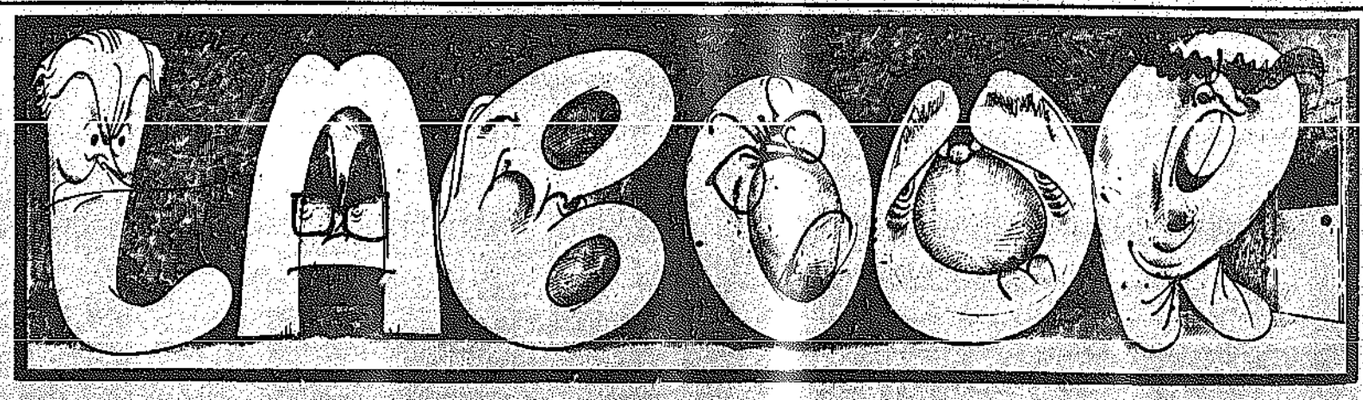
كابيللو كروشاني

ايطاليا تطارد أكبر «عميل» لشركة لوكهيد الأميركية

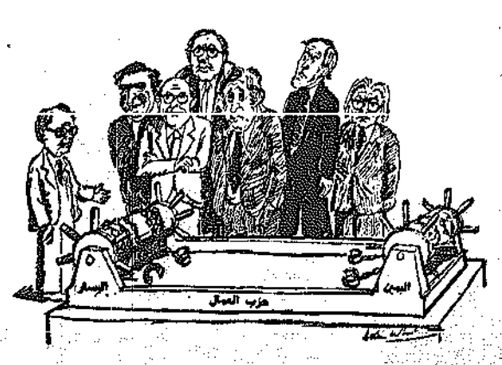


ايدي مع احد الممثلين الايطاليين

كابيللو كروشاني مع زوجته الثانية الممثلة السابقة « ايدي فيسيل »



الام حزب العمال



هذا هو ما يتمنى ان تعلنه المحافظة على وحدة الحزب

عن الصنداي تايمز

اعلانات مبوبة

هاتف قسم الاعلان: ٨١٢٨١٨ / ٨١٢٨١٩

شركة العثمان والمحتسب التجارية



تنزيلات كبرى

على كافة انواع الملابس الجاهزة

بدلة مخمل	١٠,٠٠٠
بدلة رجالية بوليستر	٠٧,٠٠٠
بدلة رجالية طلياني	١٥,٠٠٠
بدلة رجالية انجليزي	١٨,٠٠٠
جاكيت شمواه الماني	٠٧,٠٠٠
القميص الممتاز	٠١,٤٠٠
بلوفرات صوف	٠١,٠٠٠
بلوزات مشكلة	٠١,٠٠٠

من ارقى فبارك اوروبا كونفكس العالمية

لمدة شهر كل سنة وكل عام وحضرتكم بخير من ١-٣-١٩٧٦ ، لغاية ٣١-٣-١٩٧٦

المنطقة التجارية التاسعة ـ بلوك ٢ ـ ٤ تليفون: ٤١١٥٥٥ ـ ٤٤٥٣٨٦



شركة العثمان والمحتسب التجارية

تنزيلات كبرى

من ٢٠ الى ٥٠ ٪

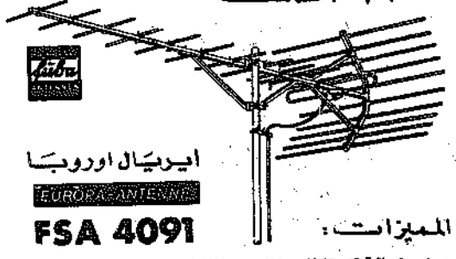
على كافة أنواع الاقمشة النسائية والرجالية لدى جميع فروعها تشكيلات رائعة من أرقى الفبارك العالمية

أصواف جورسيهات ـ حرايـر ـ بوليستر ـ أقمشة البرادي والمركزيت ـ أسعار مغرية لا مثيل لها لا تدعوا الفرصة تفوتكم المنطقة التجارية التاسعة بلوك ٢ ـ ٤ ـ ٥

تليفون: ٤٤٥٣٩١ ـ ٤٢٤٦١٣ ـ ٤٤٥٢٢٤ ـ ٤٢١٩٣٥

ايريال فوبا المركزي

٢٣ ـ المنت



ايريال اوروبا

EUROPA ANTENNE

FSA 4091

المميزات:

- قدرة عالية لاستقبال الملاريب والعادي
- مقاومة خلفية كبيرة
- تحديد زاوية التوجيه بدقة
- دقة متناهية في الصناعة
- كل ايريال محفوظ على كرتون ومرفق معه كتالوج هذا النوع من الايريالات تصنعه شركة فوبا الالمانية فقط.

ورشة احباب

أراضي للبيع بالاردن

١ ـ قطعتي ارض على شارع الجامعة الاردنية ـ الزرقاء / مقابل الجمعية العلمية الملكية وبجانب ضاحية موظفي الحكومة حيث استملكت ٣٠٠٠ دونم لاقامة سكن عليها .
، جريدة الراي الاردنية ١٩٧٦/٣/١ »

٢ ـ قطع اراضي على شارع المدينة الرياضية يبعد ٦ كيلو عن وسط عمان .

٣ ـ قطع اراضي في صويلح ـ البقعة ـ سد الملك طلال

٤ ـ » » زراعية مابين مزرعة الكردي والشريف هاشم .

الاتصال مع

فؤاد كاردشة / تلفون ٤٢٨٨٠٧ معرض بابا مجدي شارع فهد السالم ـ بجانب وزارة المالية

ابتداء من اليوم وغدًا وبعد بعد الغد

شركة هافانا ـ السالميه

وهافانا افندي النقرة

عمل خصم خاص لايقل عن ٣٠ ـ ٥٠ ٪ على جميع البضاعة استعدادًا للمسافرين وذلك لغاية آخر هذا الشهر .

بنطلون رجالي	٢,٠٠٠	فستان حوامل	٢,٥٠٠
بنطلون ولادي	١,٥٠٠	بلوز نسائي	١,٥٠٠
كنزه رجالي	١,٥٠٠	فستان حوامل	٥,٠٠٠
كنزه رجالي	٢,٠٠٠	بلوز ولادي	٠,٧٥٠

السالمية ٦١٤٦١٧ / النقرة ٥٤٠١٠٩

سانكي SANKEI الاستريو الافضل

وصلت الدفعة الثانية وبأسعار بمغرية



* سماعتين منفصلتين.
* ٢ ميكروفون.
* صوت ستريو بوجسم وموزع.
* اوت ستيوب.

حسين فهد العمر

شارع عبدالله السالم ـ الكويت ـ فرع حولي ـ شارع تونس ـ مقابل محافظة حولي

٤٣٥٦٨٣

٥٤٦٨٦٢

أسعار مغرية يقدمها

مكتب طنوس العقاري

١ ـ لقد تملكنا قطاع اراضي على ضفاف بحيرة حمص في سوريا لبناء مساكن وشاليهات وفنادق ساحية

٢ ـ بادرايها المواطن الكريم لشراء دونم او عدة دونمات باسعار مغرية جدًا نقدًا وبالتقسيط

٣ ـ لدينا شريط سينمائي لمرض المنطقة على الطبيعة

٤ ـ سعر المتر المربع للاراضي المنظمة بدينار ونصف

٣٠٠ فلس للاراضي التي تحت التنظيم .

لمزيد من المعلومات اتصل بـ

مكتب طنوس العقاري

شارع فهد السالم / عمارة الكويتية / شقة ٤١٧ / الدور الرابع / ت / ٤١٢٨٣٥

الصفور الدولية ALASSFOOR

ت ٤٢٦٦٤٤ ـ ٤٢٦٦٥ ص.ب ٥٥٠٤ (الصفاة)

تلكس: عصفور كويت ٢٣٣٣ برقيًا: عصفور شربيه الكويت



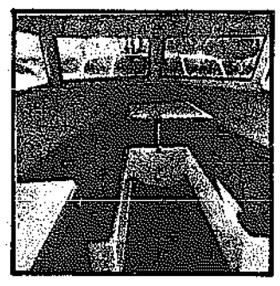
للنقل بصيف موريتي في البحر

سارع باقتناء لانش :ـ

ميكروبلس .. لك ولعائلتك

قوارب ميكرو بلس

باحجام مختلفة



١٤ ، ١٦

١٨ ، ٢٠

قدمًا

مزودة بكافة وسائل الراحة والمتعة

Microplus -the getaway boats

مكتب زكي العقاري

الذي عودكم على تقديم كل جديد

يقدم لكم في الاردن ـ ضاحية مطار عمان الدولي ـ الجبل الاخضر ـ الحزام الاخضر ـ ضاحية موظفين البنك الاهلي ـ ضاحية السرو ـ صويلح ـ الهاشمية ـ عراق الامير ـ عين اوبرقا بقرب مدينة السلط ـ المفرق باتجاه المنطقة الصناعية الحرة وبيوت في اربد موقع ممتاز ـ قصر الحلابات بجانب مشاريع الحكومة الماء متوفر . قطع صناعية ـ الرصيفة .

سوريا : شقق دبلوكس وعلى الهيكل العظمي في عدوى انشاءات وركن الدين موحد ـ قطع اراضي جاهزة للبناء على طريق المطار الماء والكهرباء متوفر ـ قطع اراضي في مضايا وسد الزيداني .

العنوان: الكويت ـ الشرق ـ شارع [illegible] ـ عمارة المطاوعة طابق ٢ ـ شقة ٣ .

هاتف: ٤٤٣٦٠٢ ـ ٤٤٣٦٠٥ ـ ص.ب ٢٣٧٨٠ .

دمشق: مكتب الوحدة العقاري

هاتف: ٥٥١٤٨٤

نزولاً عند رغبة زبائننا الكرام

تعلن شركة

الدهيشي التجارية

عن تمديد فترة عرض التلفزيون الملون بدفع مقدمًا ٣٠ دينار والباقي على ١٧ شهرًا

لتشتموا بمشاهدة دورة الخليج لعام ١٩٧٦ على تلفزيونها المشهور / ASA ٢٦ بوصة / باشر بحجز جهازك فورًا

فرع اول: ٥١٢٧١٣ / ٥٣٠٧٢٤

فرع ثاني: ٥٤٤٠٥٧ / ٥٤٤٠٥٢

اليوم الافتتاح الكبير

معرض أضواء الجزيرة

نقدم ... لزبائننا الكرام ...

احدث المعلقات الكهربائية واجملها تجلى فيها الفن الايطالي والالماني

خصم خاص ١٠ ٪ لمدة ١٥ يوم

حولي / مقابل محافظة حولي

عمارة حسين فهد العمر / تلفون ٥٤٥٢٣٤

تعلن

البيشة الذهبية

للدعاية والاعلان والديكور

عن استعدادها التام لتلبية رغباتكم في كافة أعمال الديكور مع أحدث تصاميم المنجور .

للصيدليات والمكاتب والمعارض بأسعار مناسبة

أرقى وأوسع تشكيلة من أنواع ورق الجدران واللوحات الجدارية

اتصل بهاتف ٤١٢٦٨٠ ليلبي المهندس المختص رغباتكم

قسم خاص لكافة أعمال بافطات النيون واللوحات المختلفة

الكويت ـ خلف البلدية ـ بجانب دائرة الاطفاء العام ـ عمارة البحار ـ الدور الاول

للبيع

محل في شارع فهد السالم

خلف بنك الكويت والشرق الاوسط ، مؤلف من محل وسندرة وحمام .

الاجرة الشهرية مغرية

الاتصال / ت ٤١٧٨٠٠ / ٤١٧٨٠٨

مؤسسة صناعية كبرى

بحاجة الى :ـ

معلمين تشغيل صاج وعمال صاج « الراتب حسب الكفاءة »

تقدم الطلبات على ص.ب ١٤٥ ـ الصفاة / او الاتصال مساءً بمدير شؤون الموظفين على الرقم ٨١١٧٢٢

مطلوب للعمل

مطعم اوروبي بحاجة الى رئيس قسم للسفرة « شيف دوراف »

لديه خبرة جيدة ويفضل خريج المدرسة الفندقية بلبنان

المواجعة / ص.ب / ٢٢٥٢٨

تذوقوا لذة اللحوم واحكموا

خواف نيوزلندية ٤٤٠ فلس الكيلو

خواف استرالية ٣٥٠ »

بالاضافة الى الدجاج والبط والوز والارانب وفخاذ الفشم وخواف وكبدة وكلاوي

تقطع اللحوم حسب طلبكم

زيارة واحدة تحكم على الجودة ولذة اللحوم ... مركز البيع

مؤسسة الموسوي للتجارة

مقابل شجرة الضاء / تلفون / ٨١٥١٨٨

ORIENT

ساعة اورينت

ايكيشو ـ كوارتز

موديلات عديدة

الكترونية ـ دقيقة ـ جذابة



الوكيل العام: شركة حساوي وكاجر با

تلفون ٤٣٤١٢٥ ـ ٤٣٤١٢٦

مفقود

فقد من السيد علي محمد الرشيد منطقة نقود من يجدها الاتصال برقم ٩٦٠٢٤١/٢٤٢ اوقات الدوام ـ او ٨١٦٢٢٠ بعد ٦ مساء

مطلوب

مطلوب شبره في الشويخ مساحتها من ١٠٠٠ ـ ٢٠٠٠ متر . المراجعة هاتف: ٥٣٣٩٦٨ بعد ٨ مساء ٤١١٦٥٤

للبيع

معرض نوفوره (ملابس اطفال) بموقع ممتاز بالسالمية مؤلف من دورين مصمم الديكور والبضاعة بسعر مناسب مع تسهيلات والدفع . المراجعة تلفون ٦٤٢٦٥٥

مطلوب

تجارين فنيين وعمال فنيين وحدادين فنيين ت ٨١٨٥٦٩

مطلوب مدرس

عائلة بحاجة الى مدرس رياضيات حديثة ثانوي ، في منطقة الصباحية لمدة ساعة او ساعتين ، مابين الرابعة والثامنة مساءً

الاتصال / ت ٩١٤٠٧٦ / ابو خالد

استبدل سيارتك المتعطلة .. بسيارة المانية جديدة

فولكس اوتو كيه / ترك وشركاه

عميد للسيارات والتجارة



نقدًا وبالتقسيط

اثارة مطافي السالمية

بلاية البحر الشمالية

استمرار التظاهرات في الضفة الغربية المحتلة

الجعبري يسحب استقالته ويقدم وثيقة لسلطات العدو

« نيويورك تايمز » تدعو لانهاء احتلال الضفة الغربية

نيويورك — رويتر — قالت صحيفة « نيويورك تايمز » في افتتاحيتها امس : « ان الكثير من الاسرائيليين ناكدوا الان من خطأ السياسة الاسرائيلية في الضفة الغربية » . ووصفت الصحيفة الاضطرابات الاخيرة في مدن الضفة الغربية والقدس بانها « مثل القنبلة الموقوتة لاستمرار الحكم الاسرائيلي العسكري على مليون من الفلسطينيين المعادين وهو شذوذ سياسي في عرض العرب وللاسرائيليين على حد سواء على المدى الطويل . » .

وقالت « نيويورك تايمز » : « ان احسن مبادرة بناءة يستطيع الاسرائيليون القيام بها هو جهد محسوب لوضع الاساس داخليا وخلال مناقشات ديبلوماسية لنهاية مرضية لاحتلال عسكري استمر ١٠ سنوات » .

منع « الشعب » من الصدور

تل ابيب — د.ب.ا — اوقفت السلطات الاسرائيلية للمرة الثانية امس صحيفة « الشعب » التي تصدر في القدس لمدة اسبوعين ، وذلك بسبب انتهاك الصحيفة لوائح الرقابة.

الخليل — ي.ب — اشتبكت القوات الاسرائيلية بعنف مرة اخرى امس مع المتظاهرين من الطلبة الذين القوا الحجارة على جنود الاحتلال المدججين بالسلاح وهاجم الجنود الطلبة بوحشية في محاولة لتفريق المظاهرة بالقوة .

وقالت مصادر مستشفى الخليل انه تم ادخال خمسة من الطلبة المتظاهرين لمعالجتهم من جروح اصيبوا بها من قبل قوات الاحتلال واعلن ان احد هؤلاء يدعى عدنان ابو عيشة « ١٤ عاما » اصيب بكسر في ركبته .

وذكر ان الجنود الصهاينة اعتدوا على طالبة بالضرب المبرح على مقربة من قبور الانبياء حيث بدأت المظاهرة .

وقال مواطنو مدينة الخليل ان المستوطنين اليهود في مستوطنة « كريات ارابا » التي مضى على انشائها حوالي خمس سنوات اطلقوا كلابهم على الاطفال العرب في المظاهرات الاخيرة ونهشت الكلاب بعض هؤلاء الاطفال واضافوا ان قوات الامن الاسرائيلية لجأت الى ضرب المواطنين .

هذا وذكر بيان رسمي ان وزير الدفاع الاسرائيلي شمعون بيريز اجتمع في تل ابيب مع مجموعة من مستوطني بلدة « كريات » الذين وعدوا بترك امر المحافظة على الهدوء والامن الى قوات الجيش والبوليس .

واضاف البيان ان الحظر المفروض على زعيم مستوطنة « كريات » موشيه ليعنفر بعدم زيارة مدينة الخليل ما زال ساري المفعول .

● وفي الوقت ذاته ذكر في القدس ان طفلا عربيا في العاشرة من عمره قد توفي في مستشفى « هداسا » متأثرا بجراح كان قد اصيب بها في مظاهرات الاسبوع الماضي . ويدعى الطفل عدي حسين عفانه .

وتدعي السلطات الاسرائيلية انها تحتجز احد الجنود بعتقد بانه اطلق النار على الطفل المذكور وجرح اثنين اخرين .

ومن المتوقع ان يؤدي اعلان وفاة الطفل الى تصعيد حدة التوتر في المنطقة .

وقد ادعت السلطات الاسرائيلية ان الوضع في الضفة الغربية ومدينة القدس كان هادئا امس وذلك في اليوم الاول من المحادثات غير الرسمية قبل عقد اجتماع خاص لمجلس الامن لبحث الوضع في الاراضي المحتلة .

وقد ابلغ وزير خارجية العدو يجئال الون راديو اسرائيل ان حكومته ستتجاهل اي قرار يتخذ في الجلسة المذكورة .

وقال : « ان اي قرار يتم اتخاذه لن يكون مقبولا لنا ، وسنتجاهله كما فعلنا في الماضي » .

الجعبري يسحب استقالته

● من جهة ثانية ذكر امس ان الشيخ محمد علي الجعبري رئيس بلدية الخليل سحب استقالته ، ورفعت سلطات العدو حظرا كانت قد فرضته قبل خمسة ايام على احدى القرى المجاورة للخليل.

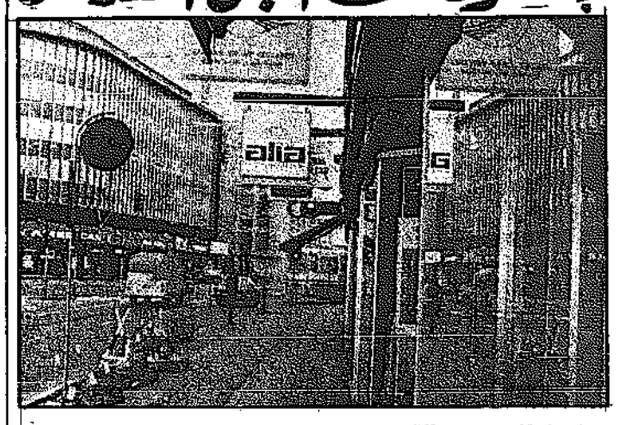
وقد اعلن الجعبري قراره هذا عقب ترؤسه اجتماعا ضم اعيان الضفة الغربية المحتلة والذين وضعوا وثيقة من تسع نقاط تتضمن مطالبهم من السلطات الاسرائيلية فيما يتعلق بالتوتر الحالي في الضفة الغربية .

وتتضمن الوثيقة مطالبة سلطات العدو التعهد بالمحافظة على الاماكن المقدسة وبصورة خاصة المسجد الاقصى في القدس وقبور الانبياء في الخليل واطلاق سراح جميع الشبان المعتقلين .

وتدعو الوثيقة كذلك سلطات الاحتلال منع اقامة مستوطنات يهودية في المنطقة بعدم ترشيح نفسه مرة ثانية في انتخابات ١٢ ابريل المقبلة في الضفة الغربية . وكان الجعبري قد دعا الى اجتماع لمواطني الخليل وتحول هذا الاجتماع لمظاهرة تأييد له ومطالبته بالعدول عن استقالته .

وكان المسؤولون الاسرائيليون قد اعربوا عن الامل في ان يؤدي قرار المحكمة العليا الخاص بمنع اليهود من الصلاة في الاماكن الاسلامية المقدسة الى تخفيف حدة التوتر في الضفة الغربية المحتلة التي يسودها الهدوء .

اسرائيل تفشل في الدانمرك بالتوسل من أجل القدس



كوبنهاغن — « القبس » — من عطا رومي :

فشلت الدعاية الصهيونية في تحقيق نجاح يذكر لجمع التبرعات للحفاظ على الاماكن الاثرية في القدس فقد اقامت الجمعية الثقافية الاسرائيلية — الدانمركية معرضا عن القدس كرد على معرض الاثار الفرعونية الذي اقامته مصر في اوروبا . وقد فشل المعرض الذي دعت اليه الجمعية التي لا تضم اكثر من ٢٠٠ عضو وبالرغم من الدعاية الكبيرة التي صاحبت المعرض فقد كان الاقبال عليه قليل ولم يحضره الا القليل من الصهاينة والمعروف ان مكتب السياحة الاسرائيلي الذي كان يقوم بالدعاية لاسرائيل اغلق بامر من حكومة العدو لعدم اقبال الدانمركيين على زيارة اسرائيل .

وقد تحدث احد الدانمركيين لـ « القبس » وقال : « ان المعرض حقق اهدافا فلسطينية » . واضاف : « ان الدانمركيين اصبحوا اليوم يشاطرون السفر الى عمان ودمشق بدل السفر الى اسرائيل » .

أمير البحرين يرحب بزيارة الملك خالد

المنامة — ق.ن.ا — اعرب الشيخ عيسى بن سلمان آل خليفة امير دولة البحرين عن ترحيب بلاده بزيارة الملك خالد بن عبدالعزيز عاهل السعودية التي تبدأ اليوم وقال [illegible] هذا اللقاء الاخوي سيعود من غير شك بالفائدة والخير لا على البلدين الشقيقين فحسب وانما على ابناء المنطقة كلها».

كما اعرب الشيخ عيسى عن تقدير بلاده حكومة وشعبا للدعم الفعال والمساندة المثمرة التي تلقاها البحرين من السعودية في مختلف المجالات .

واكد الشيخ عيسى ان الزيارة الكريمة تاتي تأكيدا وتجسيدا للروابط الاخوية ذات الجذور العميقة التي تجمع بين الاشقاء في البلدين كما تاتي الزيارة تتويجا للدور الرائد الذي قامت وتقوم به المملكة العربية السعودية لدعم التضامن العربي المشترك سواء في الخليج او في المنطقة العربية او في العالم الاسلامي وذلك انطلاقا من السياسة الحكيمة والرشيدة التي اختطها الملك فيصل .

« تاس » : السادات شوه الحقائق

موسكو — رويتر — نفى الاتحاد السوفيتي ان يكون امتنع عن تزويد مصر بالاسلحة وقال : « ان الرئيس انور السادات شوه الحقائق » .

وقالت وكالة « تاس » الرسمية في تعليق لها امس : « بصراحة فان الرئيس السادات شوه الحقائق وحاول اساءة تفسير سياسة الاتحاد السوفيتي تجاه مصر خاصة السياسة التي اتبعتها بتزويد مصر بالاسلحة حينما لعبت المساعدات العسكرية السوفيتية كما يعلم الجميع دورا حاسما في تعزيز قوة مصر العسكرية » .

احتجاز ٧ اشخاص بتهمة احراق فندق نانتانيا

نانتانيا — ى.ب — ذكر هنا امس ان البوليس الاسرائيلي يحتجز سبعة اشخاص ثلاثة منهم من مدينة نيقوسيا والاربعة الاخرون من مواطني نانتانيا ، وذلك في اعقاب الحريق الذي التهم فندق « بارك » بنانتانيا الذي ادى حسب الاحصاءات الاسرائيلية الى مقتل اربعة اشخاص واصابة ٣٨ اخرين بجروح .

وأدلى ناطق بلسان البوليس ان اربعة من المحتجزين كانوا قد هددوا بحرق الفندق بسبب منعهم من دخول الملهى الليلي في الفندق ، واستبعد احتمال ان يكون الحريق من صنع الفدائيين العرب .

هذا وقد فر ١٢ سائحا اميركيا من بين مجموعة تتكون من ١٨ شخصا العودة الى بلادهم اثر الحريق . وكان هؤلاء موجودين في الفندق خلال اندلاع الحريق.

إعلان

تعلن

جمعية الهلال الأحمر الكويتي

لحضرات أعضاء الجمعية أن الجمعية العمومية ستعقد اجتماعها السنوي العادي بقاعة الاجتماعات بغرفة تجارة وصناعة الكويت في الساعة الخامسة مساء يوم الأربعاء الموافق ٢٤/٣/٧٦. وذلك بدلا من الرابعة مساء. وفي حالة عدم اكتمال النصاب سيؤجل الاجتماع الى الساعة السادسة مساء نفس اليوم ويكون الاجتماع صحيحا مهما كان عدد الحاضرين. ذلك طبقا لنص المادة ٣٤ من النظام الأساسي للجمعية .

" رئيس الجمعية "

شكر على تعاز

عائلة الشطي

تتقدم بخالص الشكر والتقدير

إلى سمو ولي العهد رئيس مجلس الوزراء

الشيخ جابر الأحمد الجابر الصباح

وإلى سعادة رئيس مجلس الأمة

والسادة أعضاء مجلس الأمة

وأسرة جامعة الكويت

وإلى كل من واساهم بوفاة فقيدهم المرحوم

علي حسن الشطي

سائلين المولى أن يجنبهم كل مكروه .

عائلة الشطي

مؤسسة مصانع الدبوس

تعلن عن عاجزها إلى

سائقي كرسيات

يشترط الحصول على إجازة قيادة عامة

تقدم الطلبات على عنوان المؤسسة التالي

الكويت ص.ب ٤٦٤ / الصفاة

أو اتصال بالهاتف

٨١٥٨٩٩ / ٨١٥١٣٥ / ٨١٥١٤٥

بسم الله الرحمن الرحيم

دولة الكويت

وزارة المالية

إعلان

تعلن وزارة المالية أنه سيتم البدء بتصويض حملة أسهم شركة صناعة الكيماويات البترولية وذلك بمقر الشركة إعتبارا من ٣/٢٧ حتى ١/٤/١٩٧٦ .

لذا يرجى مراجعة الشركة حسب المواعيد التالية على أن يكونوا مصطحبين معهم شهادات الأسهم :-

من الساعة ٨ صباحا حتى الساعة ١٢,٣٠ ظهرا

من الساعة ٤ مساء حتى الساعة ٥,٣٠ مساء

عدا يوم الخميس فيتم التوزيع في الفترة الصباحية فقط .

حيث سيتم التوزيع وفق الفئات التالية :-

من ١ حتى ١٠ أسهم خلال الفترة من ٣/٢٧ حتى ٣/٢٩

من ١١ حتى ٦٠٠٠ سهم خلال الفترة من ٣/٣٠ حتى ١/٤

عزاء

موظفو محلات / أذنية الموسى

يشاطرون السادة / موسى وعبد المحسن وعبد النبي الموسى

وجميع آل الموسى

أحزانهم بوفاة المرحومة

والدتهم

ويسألون المولى تعالى أن يتغمد الفقيدة بواسع رحمته ويسكنها فسيح جناته وأن يلهم آلها وذويها الصبر والسلوان .

انا لله وانا اليه راجعون

اعلانات مبوبة

هاتف قسم الاعلانات: ٨١٢٨١٨ / ٨١٢٨١٩

تسجيلات روفكو

يقدم ...

احدث الاغاني للفنانة

ليلى عبد العزيز

تلحين وغناء



ليلى عبد العزيز

الكويت / خلف جوهرة الخليج

تلفون / ٤٢٨٧٧٤ / الكويت

حقوق الطبع والتوزيع محفوظة لتسجيلات معرض روفكو



مؤسسة فيصل الصديق

للتجارة والمقاولات

تعلن مؤسسة فيصل الصديق

للتجارة والمقاولات

عن وصول ابواب منقوشة مع الشراشيب والبراويز جاهزة للتسليم فوراً.

ملاحظة / ايضاً يوجد لدينا نموذج ابواب الصاج / للحجز فقط بكميات كبيرة "

بناية المجرى / شارع مبارك الكبير / جانب بوظة الكواكب / تلفون / ٤٤٦٨١٧ - ٤٤٧٤٦٠

يوسف حيدر وشركاه

للتسجيلات

يقدم ...

احدث الاغاني للفنانة

ليلى عبد العزيز

تلحين وغناء



ليلى عبد العزيز

صولي / شارع تونس

ت / ٥٤٤٠٠٥

شارع الهلالي / تلفون ٤٢٢٦٧٣

حقوق الطبع والتوزيع محفوظة / لتسجيلات يوسف حيدر وشركاه

عقارات في الاردن

باسعار مغرية - جاهزة للتسجيل

١- وادي السير الطريق العام

٢- الجبل الاخضر / مقابل جبل عمان

٣- اليادودة / قرب الاذاعة والتلفزيون الاردني

٤- ناعور الطريق الرئيسي للقدس

٥- قريتي النعيمة والحصن / قرب جامعة اليرموك / اربد

٦- البكراوي / قرب المصفاة / على طريق الزرقاء

مكتب العقارات العربية

شارع السور / عمارة السور

ت / ٤١٥٦٠٣ / ص.ب ٢٢٨٨٢ كويت

عقارات في الاردن

باسعار مغرية - جاهزة للتسجيل

- صافوط قرب الجامعة الاردنية
- ضريبة بوق / قرب التلفزيون والاذاعة والجرن الجديد
- ام رمانة الشمالي بالقرب من دوار صويلح
- الصريفة / مشروع الملك / سداطلال طلال / جرش
- زيزيا / قرب المطار الدولي الجديد.
- عادبا على الطريق الرئيسي

مكتب العقارات العربية

شارع السور / عمارة السور

ت / ٤١٥٦٠٣ / ص.ب ٢٢٨٨٢ كويت

في خدمتكم ... لانجاز طلباتكم

مقاولات

ذعيج علي الذعيج

لبناء المنحقات والمقل والدور الثاني لذوي الدخل المحدود

استثمارات الصدف والجمان

مهندسون وعمال يلبون طلباتكم

معرض الاقمار للاجهزة الالكترونية

حولي - شارع تونس - خلف البنك الوطني تلفون / ٥٤٧٩٥٠

مقاولات ذعيج علي الذعيج

بمناسبة توزيع المشروع الكامل للقسايم والقروض

- مستعدون لبناء الڤيلات بأسعار معتدلة.
- تقديم نماذج حديثة للڤيلات وحسب الطلب
- لدينا مهندسين متخصصين في فن البناء الحديث

نحن رائدون في خدمة المواطن

مقاولات ذعيج علي الذعيج

حولي - شارع تونس

خلف البنك الوطني هاتف / ٥٤٧٩٥٠

تعلن

مؤسسة الطاحوس للسيارات

نزولا عند رغبة زبائنها الكرام. فقد تقرر ان يكون سعر التاجير اليومي للسياره

هو

دينار ٢

وذلك بجميع فروعها الكائنة بالمناطق التالية:

- المرقاب / ت ٤١١٦٢٦ / ٤١٥٨٤٨
- السالمية / ت ٦٣١٠٧٨
- حولي / ت ٥٤٣٢١٨
- الشويخ / ت ٨١٤٦٩٩
- الفحاحيل / ت ٩١٢١٣٠

المؤسسة يسرها تلبية رغبة زبائنها الكرام.

تعلن

شركة المواد الانشائية

عبد العزيز الوزان - حمد بوحسن وشركاهما

يوجد لدينا جبس يابان في من النوع الممتاز، يمتاز بوجود للديكور والسقف

تلفون المكتب ٨١٤٥٤١ / ٨١٥٩٤٥

ص.ب / ٤٦٩١

قطع اراضي للبيع

فؤاد الكسواني

يعلن عن قطع اراضي في ضواحي عمان مفرزة - ماء وكهرباء باسعار معتدلة.

تصلح لمشاريع اسكانية في الجبيهة - وادي السير عمان واراضي زراعية - بيوت جاهزة للسكن والتسجيل في عمان باسعار مغرية، نتولى خدمتكم ولتبية طلباتكم

اتصلوا بهاتف ٣٠٢٢٩ عمان

مكتب القدس للتعهدات العامة والعقارات

ص.ب ٢٠٢٧٦ عمان - الأردن

صوت وصورة

يقدم ...

تسجيلات للمطربين الكويتيين ...

عبد الكريم عبد القادر	عبد الحسن المهنا
غويد الشاطئ	فيصل عبد الله
عايشة المرطة	جهد السليم
حمد سانت	جمعة الطراروه
حمد خليفة	راشد الحمدلي

قريباً .. اكبر عمل فني كويتي خليجي، يتدمد الملحن :-

غنام الديحان و مرزوق المرزوق وفهات بدر بورسلي

ومطلب / عبد الله بالخير ..

حولي / شارع تونس / تلفون / ٥٣١٤٤٣

صالون الزهور

مول تاج محل للتجميل والحلاقة

ت ٥٤٩٧٩٧





لصاحبه / جويب طنش

يقدم الدواء الامريكي " K 6 "

لتطويل الشعر مع كفالة ٦ اشهر بالاضافة الى حمام الزيت / واعادة الترجيحة على استوار وفيدا لزيتية مجاناً.

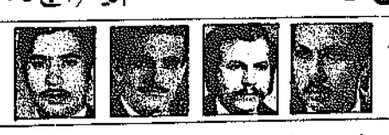
يسر الخياط المعروف واهة للسيدات ان يعلن عن انتقال محله من خلف وزاره الخارجيه الى السالميه جانب ملك العصير.

السالميه / شارع سالم المبارك / عمارة الأمان ت / ٦٢٣٩٠٨

صالون الروشة

أحدث التسريحات والقصات العالمية / سشوار / فيرزيت حمام زيت / صبغ وتطليس

تركيب وتمشيط بارونجات



السالمية / شارع بغداد / تلفون ٦١٣٧٢٧

سيدتي الجميلة

لمسات الجمال ... توفرها لك خبيرات صالون منى

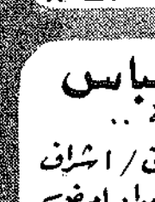


شارع بغداد / دوار صالون منى / تلفون / ٦١٤٨٤٧

الاناقة وصالون

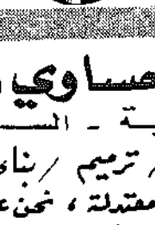
العز للرجال





اذن اصبح الآن هو المكان والزمان





السالمية / شارع الرازي / مقابل عمارة الحمراء

خلف عمارة السلام تلفون ٦١٦٤٥٧

مكتب الحساوي وعباس

مجمع العزيزية - السالمية ..

مقاولات عامة / ترميم / بناء ملاحق / اشراف وتنفيذ .. اسعار معتدلة، نحن على استعداد لعرض خدماتنا الفنية بهذا المجال.

ت / ٦١٩١٠٦

للايجار

ڤيلا بالضاحية من طابقين مع تكييف مركزي / مؤثثة

الاتصال / ت / ٥١٠٣٣٥

مساءً - احمد

١٥ دينار فقط

مسجل ستيريو مع سماعات

جاهز على السيارة

معرض زهرة فلسطين / صوابط / وسط شارع بيروت

تلفون ٥٤٦٣٠٤

فرصة لتجار الجملة والمفرق

وصلتنا سراويل رجالي صيفي للاتصال تلفون ٤٤٧٧٧٤ من الساعة الرابعة حتى الثامنة مساء.

بـ ٢٨ دينار لدى مؤسسة الورد في الهند حسبة

بمناسبة دوره الخليج الرابعة اختر ما يناسب بفرونك المليون

مانور مع ادرنال ١١ الف مع الوايرات والتركيب بـ ٢٨ دينارا

" " ٢١ الف " " بـ ٣٥ "

" " ٢٣ الف " " بـ ٣٧ "

مده هذا العرض محدودة - للحجز تلفون ٦٣٤١٦٩

الرمسه - مقابل مدخل مدرسة الاسراء الرمسه المتوسطة قطعة ١٣

تنزيلات كبرى في محلات ايفا

من ٢٠ الى ٧٠ بالمائة في محلات ايفا بالسالمية على كافة انواع الاحذية وملابس الرجال والاولاد

تنزيلات كبرى في محلات لنا

من ٢٠ الى ٧٠ بالمائة في محلات لنا في عمارة السالمية على كافة انواع الاحذية وملابس الرجال والاولاد

مكتب الحساوي وعباس

مجمع العزيزية - السالمية ..

مقاولات عامة / ترميم / بناء ملاحق / اشراف وتنفيذ .. اسعار معتدلة، نحن على استعداد لعرض خدماتنا الفنية بهذا المجال.

ت / ٦١٩١٠٦

يعلن صالون الدعية للسيدات بادارة

صالون الفيحاء باستقبال زبائنه بنخبة ممتازة من خبيرات التجميل طيلة ايام الاسبوع والجمعة استعداد لتجهيز العرايس. مانيكير، باديكير من الساعة ٨ صباحاً الى الساعة ٩ مساءً

فرصة لتجار الجملة والمفرق

وصلتنا سراويل رجالي صيفي للاتصال تلفون ٤٤٧٧٧٤ من الساعة الرابعة حتى الثامنة مساء.

مطلوب

مطلوب فراشة للسيدات

فرع جمعية النزهة

الرجاء الاتصال

ت / ٥٤٩٨٠٣

مفقود

ابراهيم مصطفى ابراهيم ابو مراد جواز سفر رقم: ٦٨٥٥٦٥ - الجنسية اردني يرجى من يجده تسليمه الى السفارة الاردنية.

سفريات العوضي

٤٤٤٠٠٥

تلفون ٤٤٤٠٠٦

٤٤٤٠٠٧

سوق الكويت

مؤسسة غانم مبارك الصيرفي للتجارة

ايجار واستيجار

اقترانات / بيع وشراء

العقائم والعقارات

ت / ٤٢١٤١٧

٤٢١٢٧٥

للبيع

بداعي السفر

صالون حلاقة للسيدات: راس السالمية ت: ٦٣٦٣٥٧

للبيع لعدم التفرغ

معرض وداخل في الشرق / موقع ممتاز واجاره مغري

ت / ٤٣٢٥٨٩ / ٤٣٣٢٧٠

ابو علي

للبيع او للايجار

داخل شفر ٦٨ سعة ٤٠ راكب بحالة جيدة، سعر نهائي ٣٠٠٠ نقداً - للمعاينة الاتصال / ت ٦٣٤٨٧٩

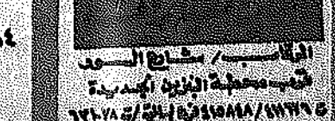
للاحفالات والافراح

يوجد لدينا كراسي وطرابيزات للايجار / كما توجد لدينا / خدمه

مطبخ وطقم التوريدات ٤٢٥٨٧١ / ٤٤١٩٧١

المرقاب / بجانب الجفير

مؤسسة الطاحوس للسيارات



الشاب / بشارع السور

فتحت محطتها الجديدة بالرميثية

ت ٦٢١٠٧٨ / ٦٢١٠٧٥ / ٦٢١٠٧٦

ص.ب ٥٩٢٢١٨ / الدوليه ٩٢٢١٢٠

فتحت ابوابها

المباعة / ت ٤٣١٤٦٤ - ٤١٦٥٩٠

جوهرة الخليج الاولى

مكتب ٣ الدور الثالث

وامام تجاري ((دبي))

للبيع

بوابي سنتري مكيفة اوتوماتيك طراز ٧٢ بحالة ممتازة جداً

استعمال مهندس / ت ٤٢٣٠٥٠

اثناء ساعات الدوام الرسمي

وصلت سيارتنا الاميركية ١٩٧٦

وصلت سيارتنا الاميركية ١٩٧٦ بالنقد والتقسيط - مؤسسة سالم علي للسيارات - حولي - شارع المثنى - خلف المقاصة المقاصة. تلفون: ٤٢٩٢٨

ب ٥٠٠ فلس فقط

عشر صور ٤×٦ مع صورة مجانية قياس ٢٤×٣٠

استوديو الدولي

بشارع شارع احمد قابر / قريب مسجد العرضي / تلفون ٤٢٦٢٣٨

للبيع لعدم التفرغ

بقالة فاخر / حالتها ممتازة. حولي شارع المثنى / خلف مطعم الاصداء

جاهز على محتوياته / المراجعة بالمحل

السعر رخيص

للبيع

معرض بستر مغر بولف بس بابين - طابعين - مع ديكور بموقع بجاري عمارة برج السالمية ... المراجعة تلفون ٦١٦٢٩١ - ٤٠١١٨٦

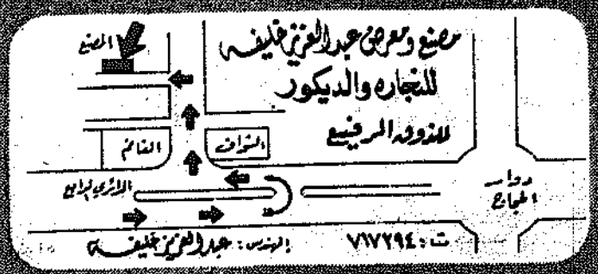
لدينا سيارات مستعملة

بأقساط مريحة

تلفون: ٦٣٦٨٨١

٦١٥٤٨٥

مطعم ومعرض عبد العزيز خليفة للخشب والديكور



المهندس: عبد العزيز خليفة

ت: ٧١٧٢٩٤

خطة مستقبليّة وأخرى خمسيّة
لتوطيد دعائم
رعاية الشباب في قطر
الاهتمام بتنمية النشاطات الثقافية والكشفية



صاحب السمو امير دولة قطر خليفة بن حمد ال ثاني



المنتخب الاهلي القطري قبيل مغادرته الدوحة الى دولة الكويت لحضور دورة كأس الخليج الثالثة ١٩٧٤

رعاية الشباب في دولة قطر ادارة حديثة النشأة ، وان كان ما حققته في هذا المجال حتى الان يعتبر طفرة ناجحة على الطريق الذي تسير فيه بهمة ونشاط كبيرين . ويرجع هذا النجاح الكبير الذي حققته ادارة رعاية الشباب الى توجيهات حضرة صاحب السمو الشيخ خليفة بن حمد آل ثاني امير البلاد المفدى ، والتي على ضوئها وضعت كافة الامكانيات المادية في خدمة اهداف هذه الادارة التي تتولى الاشراف على الجانب الرياضي ، والكشفي ، والثقافي في البلاد. والتي تتبع سعادة وزير التربية والتعليم مباشرة ، وتتعاون مع وزارة التربية والتعليم في هذه المجالات .

خطة رعاية الشباب الحالية

تسير الادارة حاليا وفقا لخطة هدفها دعم الانشطة الرياضية والثقافية لاجتذاب الشباب الى ممارسة النشاطات المتكاملة لتحقيق اهدافها التربوية ، فالادارة ترعى الاندية الرياضية وتأخذ بيدها لتمكينها من أداء رسالتها في خدمة الشباب ، وذلك عن طريق تقديم العون اللازم لها ولمواجهة نمو حجم النشاط في الاندية الرياضية التي تشكل الوحدات الاساسية في تكوين النشاط الرياضي الاهلي ، وتمشيا مع هذه السياسة التي تهدف الى دعم الانشطة تعاقدت الادارة مع عدد من مدربي كرة القدم الاكفاء ، وذوي المؤهلات العالية مع تخصيص مدرب لكل ناد .

الاتحاد القطري لكرة القدم

وتولى ادارة رعاية الشباب اهتمامها بالاتحاد القطري لكرة القدم ، والذي هو في نفس الوقت عضو عامل في كل من الاتحادين الدولي والاسيوي لكرة القدم . ففي شهر نيسان — ابريل — ١٩٧٤ ، صدر قرار باعادة تشكيل الاتحاد القطري لكرة القدم ، فاصبح يضم مجموعة من الشباب القطري العاملين في ادارات الاندية الرياضية . وذلك تمهيدا للمساهمة في اعداد وتنظيم دورة كأس الخليج العربي الرابعة لكرة القدم والتي ستقام في الدوحة اعتبارا من شهر آذار — مارس — القادم وبالتالي لاعداد الفريق الاهلي القطري الذي سيشترك في هذه الدورة .

وخلال هذا الموسم شارك الفريق الاهلي في العديد من المباريات الودية والدولية مع فرق على مستوى عال استفاد منها الفريق . وقد ظهر التعاون واضحا بين اعضائه بالاضافة الى ما حققوه من تحسن في مستواه ، لقد اعد الفريق الاهلي القطري نشاطه في هذا الموسم برحلة تدريبية للقاهرة ولعب خلالها مع فرق من جمهورية مصر العربية حيث حقق خلالها نتائج مبهرة ، واستكمل هذه الجولة بزيارة للندن حيث تقابل مع فرق من انديتها ظهر فيها مدى تقدمه ، كما شارك في تصفيات دورة آسيا فحقق نتائج طيبة ومشجعة .

من جهة ثانية استضاف الفريق بعض الفرق الاجنبية والعربية ضمن سلسلة تدريباته استعدادا لدورة كأس الخليج الرابعة لكرة القدم .

وقد نالت الاتحادات الرياضية للفئات المختلفة خلال الموسم الرياضي ٧٤ — ٧٥ تحت اشراف ادارة رعاية الشباب بنشاط كبير ، ونظمت مسابقات الدوري العام لفرق الدرجة الاولى ، ومسابقة الدوري المشترك . ومسابقة الدرجة الثانية ، ومسابقة كأس سمو امير البلاد المفدى ، ودوري اشبال تحت ١٥ سنة ، كما أن باقي الاتحادات اقامت دوري المسابقات المختلفة بين الاندية

والثقافية والاجتماعية ، بحيث تحقق في النهاية اساسا سليما قويا لبناء شباب اندولة،وتأهيله لكسب اللياقة البدنية والعقلية والمعنوية الكاملة .

ويعتبر مشروع مدينة خليفة الرياضية من اكبر واحدث المنشآت الرياضية التي ستجري على ارضها مباريات دورة كأس الخليج العربي الرابعة . كما ان هذه المدينة تعتبر بحق من اضخم منجزات ادارة رعاية الشباب في دولة قطر ، وقد تم وضع التصميمات الهندسية لهذه المدينة الرياضية الضخمة بالتعاون مع اكبر المؤسسات العالمية الهندسية، كما ان المدينة مشيدة فوق مساحة من الارض تبلغ ٢٨٫٧٠ متر مربع وعند استكمال منشآتها ستصل جملة تكلفتها الى حوالي مائة مليون ريال قطري ، وتشتمل هذه المدينة على ملعبين . احدهما رئيسي (الاستاد) ويتسع لستين الف متفرج ، وقد اقيم على مساحة من الارض تبلغ ١٥٫٢٠٠ متر مربع ، وبلغت تكلفته مع الملحقات تسعة ملايين ريال .

الخطة الخمسية لرعاية الشباب

وسوف تضم المدينة ايضا عددا اخر من الملاعب المفتوحة لكرة السلة ، والكرة الطائرة ، وكرة اليد ، وكرة الطاولة . وحمام للسباحة ، وملاعب للعبة الاسكواش .

وتشتمل الخطة الخمسية لادارة رعاية الشباب على انشاء مرافق حديثة للاندية دعما للانشطة الرياضية والثقافية فيها ، ولاجتذاب الشباب لممارسة نشاطاتهم المتكاملة لتحقيق الاهداف التربوية لهذه الخطة .

السنة الاولى من الخطة الخمسية

ان نظرة متفحصة على مشاريع رعاية الشباب خلال السنة الاولى من خطتها الخمسية لتؤكد لنا مدى اهتمام الادارة بالشباب ، وتدريب الكفاءات القطرية بنهم فهناك مشروع لقياس اللياقة البدنية ومهارة اللاعبين والرياضيين ، ومشروع دورة التدريب بمعاونة الاتحاد القطري لكرة القدم لتخريج حكام قطريين في كرة القدم وعمل دراسات وابحاث كاملة لوضع الخطط والبرامج ،وكذلك وضع خطة للتشكل منتخبات في كرة القدم وكرة السلة وكرة اليد ، والكشرة الطائرة والتنس والعاب القوى واتاحة الفرص للرياضيين القطريين من خلال لقاءات دولية . وتخصيص مكافآت تشجيعية للاندية التي تشارك في اكبر عدد من البطولات . وذلك تمهيدا لربط حجم النشاط في كل ناد بميزانيته ، واجراء الكشف الطبي على جميع لاعبي الاندية المسجلة في الاتحادات الرياضية، وقد بدىء بكرة القدم .

النشاط الثقافي

وفي مجال النشاط الثقافي عملت ادارة رعاية الشباب على تشجيع وتنمية الميول الثقافية للرياضيين القطريين وذلك عن طريق المطالعة في مكتبات الاندية ، وممارسة هواياتهم الموسيقية والمسرحية الهادفة التي ترقى بمستواهم الفني والثقافي ، وان كان اغلب الاندية القطرية يغلب عليها الطابع الرياضي ، الا انه قد انشىء ناد ثقافي تحت اسم « نادي الجسرة الثقافي الاجتماعي » . وقد ركز هذا النادي اهتمامه على النواحي الثقافية كنشاط اساسي ، ونفذ خلال هذا العام برنامجا للمحاضرات والندوات كما اقام معرضا دائما للفن التشكيلي ، كما اشترك بلوحاته في اكثر من معرض في خارج البلاد .

ويصدر نادي السد الرياضي مجلة حائط ادبية ، كما انه شكل جماعة للمسرح تضم ثلاثين عضوا ، وجماعة اخرى للموسيقى .. وكذلك قسم النادي خلال هذا العام اربع مسرحيات.

والجدير بالذكر ان ادارة رعاية الشباب تعمل على نشر الثقافة الرياضية بين الشباب وذلك لتشجيع الندوات الرياضية في الاندية .

النشاط الكشفي

وتقوم رعاية الشباب بالاشراف على النشاط الكشفي في البلاد . وقد تم خلال الفترة الماضية (بالتعاون مع جمعية الكشاف القطرية ، وادارة التربية الرياضية بوزارة التربية والتعليم) بنشاط مكثف في مجال الدراسات الكشفية ، ولقاءات لرؤساء الاشبال وكذلك الندوات الكشفية التي تهدف الى صقل قادة الكشافة على كافة المستويات . كما شاركت جماعة الكشاف القطري في الخدمة العامة للدولة كمشروع خدمة الحجاج ، ومشروع الصحة العامة ، واشتركت هذه الجماعة ايضا في المخيم الكشفي العربي الحادي عشر الذي اقيم في لبنان وشاركت فيه مع باقي الشقيقات العربيات .

جمعيات بيوت الشباب القطري

ولقد ادرجت ادارة رعاية الشباب ضمن مشروعاتها للشباب فكرة انشاء جمعية بيوت الشباب القطرى وذلك لتمكين شبابنا من التعرف على معالم وحضارات الدول التي يتمكن من زيارتها باقل التكاليف الممكنة ، كما توالي الادارة جهودها لاختيار مبنى مناسبا وتجهيزه ليكون اول بيت للشباب في قطر ، يستقبل شباب العالم ، وأعضاء جمعيات بيوت الشباب العالمية .

وتقدم رعاية الشباب حاليا كل التسهيلات الممكنة للشباب والرحالين والنشاط باستضافتهم حيث يتم تزويدهم بكل المعلومات المطلوبة . كما تحرص الادارة على المشاركة في المؤتمرات التي تبحث في هذا النوع من نشاط الشباب والادلاء بآرائها على هذا المستوى .

تنظيم دورة كأس الخليج العربي الرابعة

ويأتي ضمن مهام ادارة رعاية الشباب ادارة وتنظيم دورة كأس الخليج العربي الرياضية الرابعة ، التي تشترك فيها سبع دول عربية من دول الخليج هي دولة قطر والمملكة العربية السعودية والبحرين والكويت والامارات العربية المتحدة ، والعراق ، وسلطنة عمان . ويتوقع ان يصل عدد اللاعبين المشتركين في المباريات الى ١٤٠ لاعبا ، يتولى الاشراف عليهم حوالي خمسمائة مشرف، وسبعون اداريا وهؤلاء يمثلون ٧ اتحادات رياضية ، في حين تشير الارقام الاولية الى ان عدد المشاهدين الذين سيتوافدون على الدوحة لمشاهدة مباريات هذه الدورة يتراوح بين ١٥ الفا و٢٠ الف مشاهد .

وجدير بالذكر ان هذا المهرجان الرياضي الكبير الذي تستعد له مدينة الدوحة يتخذ طابعا قوميا مما جعل المستوى في دولة قطر يولونه اهتماما خاصا يتناسب وضخامته . وقد استدعى ذلك اعدادا وتخطيطا لعدة شهور .. جندت لهما وزارات الدولة كافة الامكانات، ليعكس بصدق مدى تقدم قطر في المجالات الرياضية والفنية ، بالاضافة الى ما طرأ على الثقافة الرياضية من تطور كبير ، ومن ناحية اخرى فان امثال هذا المهرجان الرياضي تخدم اهدافا اخرى قومية وصحية واجتماعية وثقافية .

الخطة المستقبلية لادارة رعاية الشباب

وتأكيدا لاهمية التخطيط الطويل المدى في مجال رعاية الشباب ، فقد وضعت ادارة رعاية الشباب اول خطة خمسية في اطار عام روعي عند تحديدها ان تحقق دفعة قومية واقعية وفقا لاحدث الاساليب العلمية للانشطة الرياضية

في ٢٥ مارس ١٩٧٦ .. ستزفل الدوحة عروس الخليج العربي بابهى زينتها وحللها .. مستقطبة انظار العالم واسماعه .. ففي هذا التاريخ يفتتح سمو الشيخ خليفة بن حمد آل ثاني امير البلاد دورة كأس الخليج العربي الرابعة ويشارك فيها — وطوال ١٧ يوما — شباب وجمهور سبع دول خليجية .

وقد جرى تجنيد لكل الطاقات والجهود .. والتنسيق بين مختلف الوزارات والاجهزة والهيئات بغية تنفيذ الخريطة التي اعدتها اللجنة العليا المنظمة للدورة والتي شكلت برئاسة سعادة الشيخ جاسم بن حمد آل ثاني وزير التربية والتعليم ورعاية الشباب وعضوية ممثلي الوزارات المعنية .

ويكفي ان نلقي الضوء على استعدادات وزارة الاعلام للدورة لندرك ضخامة الجهود التي تبذل للوصول بالدورة الى المستوى الذي يليق بقطر ومكانتها بين شقيقاتها في الخليج العربي .. وتقوم استعدادات وزارة الاعلام للدورة على اساس ثلاثة واجبات رئيسية :

اولا : التغطية الكاملة والتامة لجميع النشاطات الخاصة بالدورة في الداخل والخارج .

ثانيا : توعية المواطنين المتواجدين داخل قطر ، وكذلك المشتركين الذين سيفدون من الخارج على قطر .

ثالثا : الترفيه .

التغطية الشاملة :

وبالنسبة للواجب الاول ستقوم الوزارة عبر ادارتها المختلفة (اذاعة وتلفزيون ومطبوعات ونشر) بتغطية شاملة لجميع النشاطات قبل واثناء الدورة حتى تمكن المستمع والمشاهد والقارىء في منطقة الخليج وفي العالم العربي بل والعالم اجمع من معرفة ما يجري في هذه الدورة ونقل وقائع ونتائج المباريات اولا بأول الى الدول المعنية ... والدعاية لتلك الدورة عربيا وعالميا .

وستقوم الاذاعة مثلا بنقل حي ومباشر لجميع المباريات عبر محطاتها وموجاتها المختلفة كما ستبث برامج خاصة عن الدورة قبل واثناء المباريات ، وقد تم الاتفاق على ان يتيسر نقل المباريات حية عبر خطوط خاصة الى جميع الدول المشتركة في دورة الخليج ومن ناحية اخرى اوفدت الاذاعة بعثات مختلفة لتغطية نشاطات الدول المشتركة لتقوم بتعريفها للمواطنين المتواجدين في قطر وعلى جميع الدول العربية المشتركة والى اي مكان يصل اليه صوت اذاعة قطر .

اما التلفزيون فان انشاء المحطة الارضية للاقمار الصناعية قد ساعدت على ان يبث مباشرة الى دول المنطقة التي تمتلك مثل هذه المحطة ، كما اجريت الترتيبات بنقل المباريات التي يتم تسجيلها على الافلام في نفس اليوم بالطائرات الى الدول المشتركة .

ويسرت المحطة الارضية الوسائل لنقل هذه المباريات حية على الهواء الى جميع الدول العربية التي ترغب في نقلها . ومن الجدير بالذكر ان تلفزيون الاردن سيتولى مشكورا مهمة نقل رسالة يومية عبر محطة الاردن الارضية الى جميع الدول المشتركة في اتحاد الاذاعات الاوروبية .

هذا ومن المنتظر ان يتم نقل وقائع حفل الافتتاح على اوسع مدى ممكن عبر الاقمار الصناعية .

واذا عدنا الى الاذاعة فاننا نجد انها — ومعها التلفزيون كذلك — قد اعدت برامج خاصة عن نهضة قطر ، وعن نهضة الدول المشتركة لبثها اثناء الدورة .

ومن الجدير بالذكر ان تلفزيون قطر قام بايفاد مندوبين ومصورين الى جميع عواصم الدول المشتركة في الدورة لنقل نشاطاتها المختلفة وبثها قبل واثناء الدورة .

اما ادارة المطبوعات والنشر فانها وجهت الدعوة لنحو ٤٠ من الصحافيين والمراسلين العرب والاجانب كما جهزت المنصة الخاصة برجال الاعلام والموجودة في احد نواحي الاستاد بخطوط هاتف واجهزة تلكس لسهولة اتصال هؤلاء الصحفيين بمؤسساتهم واضافة الى ذلك ستقوم الادارة ببث صور مباريات الدورة لاسلكيا الى الخارج .. وقد قامت ادارة المطبوعات والنشر باعداد مجموعات من الكتب والنشرات الاعلامية والمتضمنة مختلف اوجه النشاط عن الدولة وذلك لتوزيعها اثناء الدورة . وفي الوقت نفسه قامت بعثة صحافية تمثل ادارة المطبوعات والنشر بالوزارة ، والمؤسسات الصحافية المحلية بجولة صحافية في عواصم الدول المشتركة في الدورة بغية التعريف بمختلف اوجه النشاط في الدولة وبالاخص النشاط الرياضي واستعدادات الدولة لدورة كأس الخليج العربي الرابعة .

وستقوم الادارة ايضا باعداد رسائل صحافية منتظمة عن المباريات الرئيسية للدورة وارسالها الى مختلف المؤسسات الصحافية العربية والاجنبية لابرازها على صفحات صحفها ومجلاتها في اطار اتفاقيات تعاون اعلامية معها .

التوعية :

وبالنسبة للواجب الثاني الذي تلتزم به وزارة الاعلام استعدادا للدورة فهو التوعية على نطاق واسع وسيكون ذلك بالاتصال والتنسيق بين الوزارات ذات العلاقة وايضا الدوائر التي لها صلة بالوزارة مثل الشرطة والكهرباء والماء والبلديات للمساهمة في توعية المواطنين قبل واثناء الدورة ، وحتى يتيسر للمواطنين والضيوف الوافدين الاقامة الممتعة اثناء هذا الحدث الضخم .

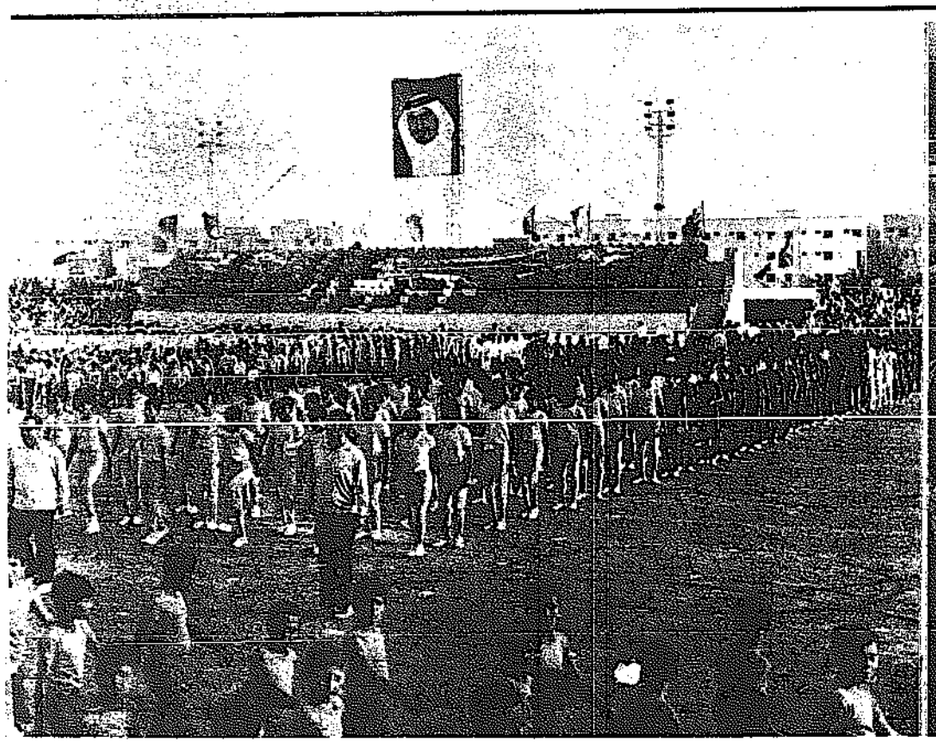
الترويح والترفيه :

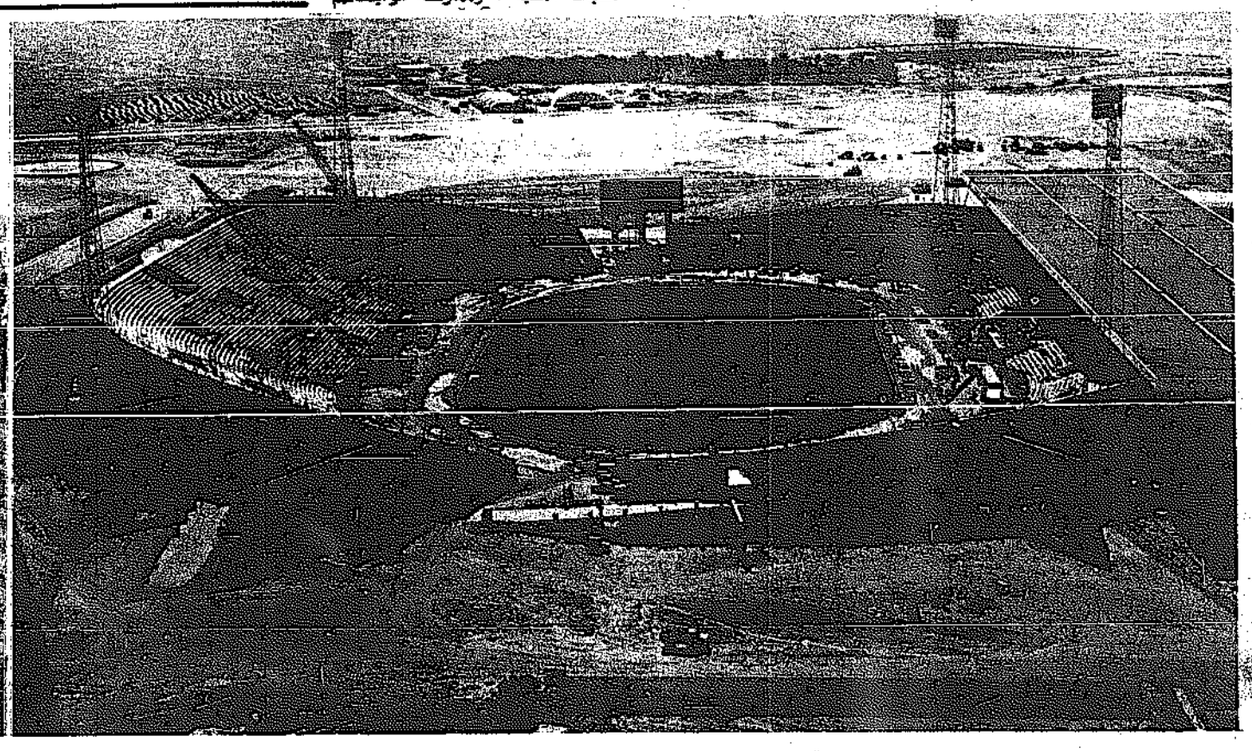
اما بالنسبة للواجب الثالث فانه نظرا لطول فترة المباريات، ولكي تكون هذه المناسبة مناسبة جميلة يتذكرها الجميع فسوف تقوم وزارة الاعلام باستدعاء مجموعة كبيرة من الفنانين والفرق الشعبية الخليجية لتؤدي عروضا مختلفة ببرامج متفق عليها اثناء الدورة .. وقد اوفدت الوزارة لهذه الغاية وفودا مختلفة الى دول الخليج للتعاقد مع الفنانين والفرق المسرحية .

كما اعدت ادارة السياحة والاثار — وهي الادارة الرابعة بالوزارة — برامج خاصة لزيارة الاماكن الاثرية والسياحية المختلفة في البلاد وفي مقدمتها متحف قطر الوطني .

ومن المنتظر ان يقوم المسرح القطري باعداد مسرحيتين تعرضان اثناء الدورة وعلى خشبة مسرح الوزارة مضافا الى ذلك ما اعده كل من التلفزيون والاذاعة من برامج ترفيهية مختلفة ومسرحيات وتمثيليات وبواد موسيقية غنائية بحيث اثناء الدور فلن يمكن المستمعون والمشاهدون من التمتع اثناء الدورة باحلى الاغنيات واروع التمثيليات والمسرحيات ...

ومرحبا بالاشقاء في بلدهم الثاني قطر .





يعتبر استاد مدينة خليفة من احدث واكبر الملاعب في الشرق الاوسط حيث تم تجهيزه وفقا لاحدث الاساليب الفنية الحديثة

المهرجان الرياضي الكبير الذي اقيم في استاد الدوحة بمناسبة ذكرى تولي حضرة صاحب السمو امير البلاد المفدى سلطاته الدستورية في البلاد في ٢٢ فبراير ١٩٧٢ م

٣ واجبات تحدد الدور الكبير لوزارة الإعلام خلال دورة الخليج الرابعة

مهرجان ناجح لنادي الصيد والفروسية على شرف ضيف الكويت الكبير



سمو الامير والعاهل السعودي لدى وصولهما لنادي الصيد والفروسية



ولي العهد في استقبال العاهل السعودي عند مدخل المنصة الرئيسية

ـ تصوير محمد بيدق ـ



سمو الامير وضيفه الكبير وكبار المدعوين في المنصة الرئيسية قبل بداية السباق .



فارس من فصيلة الشرطة في استعراض الالتفاط بالسيف



الشيوخ والوزراء يشاركون في رقصة العارضة



الشيوخ والوزراء والمدعوون اثناء المهرجان الكبير .



الاستعداد لرقصة العارضة التي شارك فيها كبار المدعوين.



عرض السدود والحواجز لفصيلة الشرطة



العنون الشعبية تشارك في المهرجان الكبير ..



الجياد المشتركة في السباق تتخذ طريقها الى البداية

حكيمة تفوز بجدارة بكأس عاهل السعودية

عرض شيق لخيالة الشرطة وبراعم مدرسة الركوب في الفروسية

مباراة بين الشعراء للترحيب بجلالة الملك خالد

سمو الأمير والعاهل السعودي يشتركان في رقصة العارضة



فرقة أولاد عامر في العرض العام



احدى فارسات مدرسة الركوب بنادي الصيد والفروسية أمام الملك خالد

تحت رعاية صاحب السمو أمير البلاد المعظم وضيفه الكبير عاهل المملكة العربية السعودية .. اقام نادي الصيد والفروسية في العاشرة والنصف من صباح امس مهرجانا رائعا بمناسبة زيارة جلالة الملك خالد بن عبد العزيز للكويت ابتهاجا وترحيبا وتكريما لجلالته ..

وقد احتشدت الجماهير الغفيرة منذ الصباح الباكر على طول الطريق ملوحين بالاعلام السعودية والكويتية هاتفين بحياة الزعيمين الكبيرين كما اصطفت الفرق الشعبية عازفة الالحان الشجية معبرا عن غرة الشعب الكويتي بقدوم العاهل السعودي الى البلاد ..

وعند وصول الموكب الى نادي الصيد والفروسية كان في استقبالهم الشيخ صباح الاحمد وكبار المدعوين في المنصة الرئيسة ثم عزف الحرس الاميري السلامين .. الملكي السعودي والاميري الكويتي ..

وبدأ المهرجان الكبير بتلاوة القرآن الكريم للمقرىء الملازم احمد الطرابلسي اعقبه كلمة لرئيس نادي الفروسية الشيخ خالد الاحمد مرحبا بالعاهل السعودي وبضيوف الكويت الاعزاء ..

ثم اعلن مذيع الحفل الداخلي عن بداية سباق الخيل بين الجياد المشتركة في المنافسة للفوز بكاس صاحب الجلالة الذي كان من نصيب الجواد حكيمة لاسطبل منيف بقيادة الفارس هشام عبد المنعم الذي استحق الفوز بجدارة لبعد المسافة بينه وبين الفائز الثاني للجواد ام درمان لاسطبل الوحدة بقيادة الفارس حسن فرحان ثم جاء في المركز الثالث الجواد بطل الوحدة لاسطبل الوحدة يبارق رقية واحدة واحتل المركز الرابع الجواد الصافي من اسطبل النشابا بقيادة الفارس نصرت مبارك ..

وعقب السباق تسلم الشيخ ناصر صباح الاحمد الفرس « حكيمة » من اسطبل منيف هدية رمزية لجلالة الملك ضيف الكويت العظيم ..

ومن المعروف انها الفرس التي فازت بكاس صاحب الجلالة الملك ...

فازت بالكاس ... وفاز بها العاهل السعودي الكبير

معبرا عن مشاعر الحب والاخاء والمودة والتقدير ... التي يكنها شعب الكويت اميرا وحكومة وشعبا لجلالة الملك المعظم ولصحبه الكرام الذين يحلون اهلا وينزلون سهلا على الشعب الكويتي المضياف ..

وفي وسط هذه الفرحة العارمة التي عمت البلاد بمناسبة الزيارة الميمونة ... وكان منها مهرجان الفروسية الذي اقيم امس بنادي الصيد والفروسية وكانت الجائزة كاس جلالة الملك المعظم ...

فقد قدم الشيخ ناصر صباح الاحمد الفرس « حكيمة » من اسطبل امنيف هدية رمزية لجلالة الملك ضيف الكويت العظيم ..

ومن المعروف انها الفرس التي فازت بكاس صاحب الجلالة الملك ...



الشيخ ناصر صباح الاحمد يستقبل الفرس حكيمة عقب فوزها بالسباق

صباح الاحد الكاس من العاهل السعودي وسط تصفيق الحاضرين والجائزة الاولى وقدرها ١٥٠٠ دينار .

ثم انتقل صاحب الجلالة الملك برفقة سمو امير البلاد المعظم الى السرادق المواجه لمنصة السباق لمشاهدة العرض الشيق الذي قدمه فرسان خيالة الشرطة .. ثم قدم براعم مدرسة الركوب في نادي الصيد والفروسية عرضا طيبا في قفز الحواجز والسدود نال اعجاب جمهور المشاهدين ثم جاء دور الشعر فتسابق الشعراء الى القاء القصائد الترحيبية بمقدم العاهل السعودي ثم جاء دور الفرق الشعبية باستعراض فنونها وشارك جلالة الملك وسمو الامير في رقصة العارضة وكان ختام المهرجان الناجح بعزف السلامين الملكي السعودي والاميري الكويتي ..

● الشوط الاول :

جاءت نتائج الشوط لسباق الفروسية امس لمسافة ١٤٠٠ متر :

الاول : حطاب ـ الثاني ميزان ـ الثالث الاحوق .. الرابع رامي الخيل .. وقطع الفائز الاول المسافة بساعة ٤٣ دقيقة و٦ ثواني .

● الشوط الثاني :

لمسافة ٢٢٠٠ متر :

الاول بلاش عتاب ـ الثاني باب النصر .. الثالث : محبوب نايف ـ الرابع فصام ..

● الشوط الثالث :

لمسافة ١٢٠٠ متر :

الاول : برهان ـ الثاني نوبونا ـ الثالث : تحية .. الرابع : كف الالم.

● الشوط الرابع :

لمسافة ١٦٠٠ متر :

بدس الريم بالمركز الاول ـ وجاء الثاني سعد عدنان .. اما المركز الثالث فقد حصل عليه عروسة ابا المركز الرابع جود الكرام .

● الشوط الخامس :

لمسافة ١٢٠٠ متر للصنف الثاني وقد جاء الترتيب كالاتي :

الاول : بيجاد والثاني دليل المحتار .. والثالث ام سعد واما الرابع محبوبة ..

● الشوط السادس :

لمسافة ١٢٠٠ متر :

الاول : مشعل طلال والثاني شعلة، اما الثالث فجاء رجوان اما الرابع فجاء هيام .

حضور الملك خالد الإجتماع يعطي أهمية خاصة للدورة

منتخب عُمان أول فريق يصل الدوحة
إجماع على المنافسة بين الكويت والعراق على البطولة
وفي عهد البحرين يصل يوم ٢٧ الجاري



تأكيدا لما اشارت اليه القبس يوم ١٠ مارس الحالي .. ان الملك خالد بن عبدالعزيز عاهل السعودية سيحضر حفل افتتاح دورة كاس الخليج العربي الرابعة لكرة القدم الذي سيقام الساعة الخامسة مساء يوم الخميس ٢٥ مارس الحالي باستاد خليفة الرياضي .

وقد اعطت هذه الزيارة للعاهل السعودي اهمية خاصة للدورة الرابعة لبطولات كاس الخليج العربي لكرة القدم .. رغم ان البطولات الثلاث قد شهدت تنظيما برعاية وحضور رؤساء الدول التي نظمت فيها وهي على التوالي البحرين والسعودية والكويت .. وتفوق الدوحة على اهبة الإستعداد لاستقبال العاهل السعودي .. وقد بدأت الشوارع تزدان بأقواس النصر وبالاعلام السعودية والقطرية ابتهاجا بهذه الزيارة التي تأتي تتويجا للعلاقات الاكثر من ممتازة التي تربط البلدين العربيين .. ومن هنا كانت الاهمية الخاصة التي سينميز بها حفل افتتاح الدورة الرابعة عن الدورات الثلاث الماضية وسيقوم العاهل السعودي وامير قطر بافتتاح مدينة خليفة الرياضية في هذا اليوم (الخميس) ٢٥-٣-٧٦ وقد شاهدت اليوم حجر الاساس الذي كتب عليه تحت رعاية صاحب الجلالة الملك خالد بن عبدالعزيز آل سعود عاهل المملكة العربية السعودية وقد اصطف سمو الامير الشيخ خليفة بن حمد آل ثاني امير دولة قطر افتتحت مدينة خليفة الرياضية لمناسبة بدء الدورة العربية الرابعة لكاس دول الخليج العربي لكرة القدم في يوم ٢٤ من ربيع الاول الموافق ٢٥ مارس ٧٦ .

ويكاد يكون من المتفق عليه بين المتفهمين لمستويات كرة القدم للمنطقة ان المنافسة على البطولة ستنحصر بين المنتخبين الاهلي الكويتي والاهلي العراقي وقد جرى اكثر من نقاش بين عدد من الزملاء الصحافيين من العراق والسعودية وسلطنة عمان .. والاجدر من ذلك ان صرح المعلق الرياضي اكرم صالح باذاعة لندن العربية ومعد لطيف كبير المعلقين المصريين اراء مباشرة فقد اعتبر البعض ان مباراة الكويت والعراق يوم ٨-٤-٧٦ ستحدد بطل الدورة ما لم يتعرض اي من الفريقين لنكسة او مفاجاة غير متوقعة . ولكن نقاد قطر قد ذكروا نفس التحديدات التي سبق ان اشرنا اليها قبل اكثر من اسبوعين في القبس الرياضي .

● ولي عهد البحرين سيصل الى الدوحة صباح يوم ٢٧ مارس الحالي حيث سيحضر اولى مباريات البحرين التي سيلعبها مع منتخب الامارات الساعة ٥،٣٠ مساء نفس اليوم .

● منتخب عمان

وكان منتخب سلطنة عمان اول فريق يصل الى الدوحة ظهر يوم الاحد ٢١-٣-٧٦ وقد استقبل في المطار بحفاوة بالغة وتضم البعثة ٤٨ اداريا ولاعبا والوفد الاعلامي للسلطنة وهم الهيئة الادارية برئاسة داود الحمدان مدير رعاية الشباب بعمان و ٢٥ لاعبا من بينهم ٦ لاعبين سبق تهم الاشتراك في الدورة الثالثة بالكويت عام ٧٤ وسيتم اختيار ٢٠ لاعبا منهم يوم الخميس المقبل أما الوفد الاعلامي للاذاعة والتلفزيون لسلطنة عمان يضم ١١ شخصا وفيما يلي اسماء الوفد الاداري : داود الحمدان رئيسا ، الدكتور حمد ريان مديرا للفريق ، طالب عبيد مدير فني ، وممدوح خفاجي مدرب وكامل رجب وسليمان تحسين وصالح عوض وناصر سلطان اداريون والدكتور احمد فؤاد طبيبا ، وآسو مساعد مدرب وعلي خميس ومنير عبد الرحمن حكمين .

وقال ممدوح خفاجي ان الكويت مرشحا للفوز بالبطولة رغم ان هناك ضيف جديد بالدورة يحسب له الحساب وهو الفريق العراقي .

اخبار الدورة

● حضرت فرق الفنون الشعبية العراقية التي تتكون من ٢٤ فنان وفنانة وبينهم المطربة المشهورة مائدة نزهت لاقامة ٥ حفلات اثناء اقامة الدورة .

● بدا فريق سلطنة عمان التدريب على ملعب مدرسة الاستقلال .

● المذيع محمد عامر الماس سجل حلقة من برنامجه اليومي حول الكاس مع رئيس قسم القبس الرياضي خليل ريان ينتظر اذاعتها يوم الاربعاء او الخميس في النادسة الا ربعا صباحا .. كما سجل المذيعان صلاح خليفة ومحمد السيد ندوة عن الدورة والفرق المشتركة ، اشترك فيها خليل ريان ومصطفى الصابوني وستذاع في الثانية عشرة والنصف من صباح يوم الاربعاء ٢٤ — ٣ .

● تتحدث الاوساط الرياضية عن نجمي الكويت جاسم يعقوب وفتحي كميل وعن ما فعله زاجالو مع الفريق .

● لجنة الهلية اللاعبين في الدورة الرابعة ستجتمع يوم الخميس المقبل للبت في جنسية اللاعبين واهليتهم ..

● ترفع اعلام الدول المشتركة يوم الخميس في نفس الاستاد .

● الوفد العراقي

اجرى الفريق العراقي اول تدريب له منذ وصوله الى قطر امس .. وصرح رئيس الوفد انه يشعر بسعادة كبيرة لوجوده بين اشقائه ومشاركة العراق لاول مرة في هذه الدورة وبالنسبة للعراق بانهم واثقون بان الجهود المبذولة ستكون على المستوى اللائق لانجاح الدورة .

وعن رأيه قال ليس المهم من سيفوز بهذه الدورة والاساس مشاركة كل الفرق .. وأتمنى الفوز للفريق الذي سيبذل كل جهده في الملعب وصرح بان البطولة ستنحصر بين الفرق الاربعة الكويت والعراق وقطر والسعودية .. وقال عن امكانية اقامة الدورة الخامسة في العراق ان ذلك لم يبحث مع المسؤولين في العراق .. واذا لم يتقدم أحد بالاستعداد لتنظيم الدورة الخامسة فاننا على استعداد لان نرفع ذلك الى المسؤولين ببغداد لطرح الامر عليهم لاخذ موافقتهم والعراق لن تتاخر في تنظيم دورة للشباب العربي على ملاعبه ..

كما تحدثت القبس الى مدرب الفريق ماكلنن عما أدلى به لجريدة الثورة العراقية بانه غير مرتاح للفريق العراقي لعدم انتظام اللاعبين في تدريباتهم واجاب ماكلنن ان الفريق الان قد اكتمل وان المشاكل التي كانت تقابله قد انتظمت وانه راض الان تماما عن اللاعبين ومستواهم .. وقد درب الفريق العراقي بجدية وروح عالية وبلياقة بدنية طيبة .

● تجربة كاملة لحفل الافتتاح :

تصريحات وزير التربية في قطر .. جرت في الساعة العاشرة والنصف من صباح اليوم تجربة كاملة لبرنامج حفل الافتتاح اشترك فيها اكثر من ٦ الاف طالب قدموا بعض اللوحات الخلفية والعروض الرياضية التي ستقدم في يوم الافتتاح ..

وفي لقاء للقبس مع وزير التربية بدولة قطر ... قال ان المرحلة الاولى من مدينة خليفة الرياضية تتم بانتهاء الاستاد وستكون بقية المراحل على خمس سنوات لتضم ملاعب مغطاة لجميع الالعاب وهي ضمن الخطة التي وضعتها الدولة لتنفيذ ولاعداد افضل الملاعب الاولمبية والقانونية للرياضة في قطر ... ويبدو ان استاد قطر يتميز عن كل الملاعب التي اقيمت عليها دورات الخليج السابقة فهو اكثر اتساعا وتصميما سواء من ناحية المدرجات او التنظيم او المقصورة او اماكن الصحافيين ..

واجاب الشيخ جاسم على سؤال للقبس بانه يتمنى ان تنجح الدورة وتلقى رضا الاشقاء الذين سيحضرون من كل دول الخليج العربي والذين لا نعتبرهم ضيوفا بل هم اهل هنا في قطر ..

● وصل الى الدوحة الحكم اللبناني سمير فلاح والحكم السوري عدنان بوظو للاشتراك في تحكيم مباريات الدورة كما وصلت اليوم الوفود الرياضية للسعودية والبحرين والامارات ولم يبق سوى وصول المنتخب الكويتي المزمع وصوله الى الدوحة يوم الاربعاء القادم .

عرض دون المستوى لمنتخبنا الأهلي خسر فيه أمام ديسبورغ الألماني ٤/١



قفز كل من جاسم والدخيل بدون توقيت مناسب فضاعت الفرصة

بالامس كانت التجربة الاخيرة لمنتخبنا الاهلي المسافر لقطر غدا لدورة الخليج الرابعة والتي حضرها حوالي ١٠ الاف متفرج جاءوا ليطمئنوا عن فريقهم ولكنهم خرجوا غير راضين على مستوى فريقهم بعد خسارته ١ — ٤ امام ديسبورغ الالماني بعد عرض سيء ومستوى ضعيف .. تحكم الفريق الضيف في الكرة دفاعا وهجوما وخلخل خط الظهير الملتماسك الذي ظهر اقل الخطوط اداء يشاركه خط الوسط الذي ضاع في وسط الملعب ساعد على هذا العرض المرتبك اختلاف التشكيلة بين اللاعبين وندرة التفاهم الجماعي .. وما لمسناه من خلال التجارب الخمس لمنتخبنا هو اختلاف العروض بعد المباراة الاولى والثانية وكان الاداء فيهما ممتازا .

وبدون شك كانت هناك دروس من التجارب استفاد منها اللاعبون ووضحت كل الاخطاء وهذا يطلب ضروري في الاعداد .. وحصيلة المدرب هي الكثير من الملاحظات والاستفادة منها . وما نرجوه ان لا يتكرر عرض الامس ونقدم صورة طيبة للمستوى الحقيقي لاننا نعلم ان منتخبنا قادر على الابداع والعطاء ونرجو ان نرى منه الكثير في الدورة ليفوز بالكاس وبالبطولة ..

وعن المباراة :

انتهى الشوط الاول ١ — صفر لصالح ديسبورغ بداها الفريق الكويتي نشطا مع لحظات جس نبض لفريق ديسبورغ الذي انطلق متحكما في الكرة مع التمريرات المحكمة والكرات البينية الطويلة مع انتشار رائع في الملعب ولم تكن هناك مراكز محددة للاعبين وانطلقوا مع الكرة في اسهل الاماكن ولعبوا دون تعقيد .. الفريق الضيف لعب الكرة الحديثة في البداية ٤ — ٤ — ٢ ثم غير طريقة لعبه وكان ينظم نفسه مع كل عجمة في اعداد ناجح كذلك الحال بالنسبة للدفاع .. مع اتقان « خد وهات » ونجحوا في فتح الثغرات بين الدفاع ساعدهم في ذلك لياقتهم العالية . ويعتبر هذا الفريق من احسن الفرق الزائرة لنا هذا الموسم ..

منتخب الكويت .. لم يقدم العرض المناسب لقدراته الفنية والجماعية وكان هناك تفكك في الخطوط .. ومع الاربعة اهداف التي دخلت مرماه فلم يكن هناك اية مسؤولية تجاه حارس المرمى سند سبحان .

● اخطأ خط الظهر اللعب على خط واحد والوقوف في الهدف الاول ظنا على انه تسلل وسهل المرور البين من وسط الخط ولم تكن هناك مراقبة فردية او تفاهم في الحركة ساعد على ذلك سهولة بدء الهجمات من وسط الملعب وتاخر خط الوسط عن الدفاع في المعاونة وكان بعيدا عن ملاحقة الهجوم مما سهل من ماموية الدفاع الالماني مع القلة العددية الهجومية من لاعبي الكويت ، وكالعادة نشط فريق الكويت ضاغطا في الدقائق الاخيرة وشكل خطورة كبيرة .. وقد ضاعت اكثر من ثلاث فرص سهلة كان من الممكن مع تسجيلها ان تؤدي للتكافؤ والانعاش والمطلوب من فريقنا وهو على ابواب السفر الى قطر ان يشد الحيل اكثر لكي يعود لنا فائزا بالكاس وبالبطولة الرابعة ونحن على موعد في الاستقبال الكبير عند عودته ان شاء الله .

هدف الكويت سجله عبد العزيز العنبري في الدقيقة ٣٨ من الشوط الثاني اثر تمريرة من حمد بو حمد سددها العنبري قوية في الزاوية اليمنى .

اهداف الفريق الضيف الاربعة :

● الاول سجله قورم اخطر اللاعبين اداء ودهاء في الدقيقة ١٠ من الشوط الاول .

● الهدف الثاني سجله شنيادر في الدقيقة ٢٨ من الشوط الاول .

● الهدف الثالث والرابع سجلهما قورم في الدقيقة ٢٤ ، ٤٢ من الشوط الثاني .

حكم المباراة أحمد المسفر عاونه عبد الهادي يعقوب وغازي الكندي .. مثل الفريقين ..

منتخب الكويت : سند سبحان — حسين محمد — عبدالله معيوف — محبوب جمعة (ابراهيم دربهم) رضا معرفي — صالح العصفور (محمد عباس) حمد بو حمد — فاروق ابراهيم (محمد شعيب) عبد العزيز العنبري — جاسم يعقوب — فيصل الدخيل ..

مثل ديسبورغ :

هاينسه — مانيلا — دينس — ينزك بريك ما — شنيادر — يغا — بروكمان بيكر — بيس رز — مونيكيت ..

نتائج زيارة لجنة مشجعي المنتخب الأهلي المسافر إلى قطر

وصل السيد سليمان العون ومهلي فرهود اعضاء لجنة الجماهير المسافرة لقطر لحضور دورة الخليج الرابعة .. وادلى العون للقبس بالتصريح الاتي :

● افاد بان تخصص طائرة خاصة ليوم مباراة الكويت — قطر يوم ٢٨-٣ ذهابا وايابا .. وعلى من يريد السفر لمشاهدة هذه المباراة تسجيل اسمه لدى العلاقات العامة بنادي الكويت .

● السلطات القطرية منعت اي شخص غير كويتي بدخول قطر بدون تاشيرة .

● احضرت اللجنة معها بطاقات خاصة لدورة الخليج تسهيلا للجمهور الذي سيحضر المباريات وذلك للمبيت في المخيمات .

● مع اللجنة الان جميع تذاكر مباريات الكويت مع الدول المنافسة وتباع يوميا بنادي الكويت من الساعة العاشرة الى الثانية عشر ظهرا ومن الساعة الرابعة حتى السابعة مساء .

● اسعار تذاكر المباريات كالاتي : الدرجة الاولى ١،٥٠ دينار درجة ثانية ٧٥٠ فلس .

● وجبات الغداء ريالات قطرية للفطور + ١٠ ريالات قطرية للغداء + ١٠ ريالات قطرية للعشاء .

● المواصلات متوفرة بعدد افراد الجمهور .

● المخيمات جاهزة ومعدة بمستلزماتها كامل + كافتريا + اكشاك للوجبات + دورات مياه .

● المسافة بين المخيم والاستاد ٢٠ دقيقة .. وتتواجد حراسة مشددة على جميع المخيمات .

● على كل مسافر ان يصحب معه غطاء نوم وسيتحمل كل مسافر ما يزيد عن ٢٠ كيلو .. وستوفر اللجنة له كل ادوات التسلية الممكنة .

● يتواجد كل مسافري يوم ٢٥-٣ الساعة التاسعة بالمطار ويتحمل كل شخص لا يحضر مسؤولية تغيبه .

● اللجنة في قطر على استعداد تام لاستلام وحفظ الامانات للجمهور بايصال .. وستحفظ بمقر سفارة الكويت .. وسيوفر سعادة سفير الكويت بقطر جميع التسهيلات لاعضاء اللجنة والجمهور الكويتي .

● ستفتتح الدورة الساعة الرابعة من بعد ظهر الخميس الموافق ٢٥-٣-٧٦ .

● تتكون لجنة تنظيم الكويت من غسان النصف وفرحان الفرحان وفهد بوقماز اما لجنة قطر تتكون من سليمان العون وراشد الزير ومهلي فرهود .

وزير الشؤون يجتمع بالمنتخب الاهلي باتحاد الكرة صباح اليوم



يلتقي اليوم الوزير الشاب سالم الصباح مع البعثة الكروية المسافرة الى قطر غدا في العاشرة من صباح اليوم حيث يزودهم بنصائحه وتوجيهاته وقد اعطى وزير الشؤون الكثير والكثير للشباب كما عهدناه دوما في كل مناسبة ونحن ننتظر عطاء شبابنا الكروي في الدورة الرابعة وكلنا ثقة بعودتهم بالكاس ان شاء الله .

مباريات اليوم

● كرة القدم :

تقام في الثالثة والنصف بعد ظهر اليوم ٧ مباريات في دوري الناشئين لكرة القدم وهي المباريات المؤجلة من الاسبوع الماضي وهي كالتالي :

الشباب والقادسية بملعب الشباب ، النضامن وخيطان بملعب النضامن ، السالمية والنصر بملعب السالمية ، اليرموك والفحيحيل بملعب خيطان ، كاظمة والشهداء بملعب النصر ، الكويت والساحل بملعب الكويت ، العربي والصليبخات بملعب الشهداء ،

● كاس الطائرة للناشئين :

في مسابقة كاس خروج المغلوب لكرة الطائرة للناشئين تحت ١٧ سنة تقام مساء اليوم خمس مباريات بصالتي الدعية والقبلة .. وتبدا المباراة الاولى في الخامسة تماما على صالة الدعية حيث يتقابل :

١ — السالمية والكويت ٢ — النصر واليرموك ٣ — الفحيحيل وخيطان .

وعلى صالة القبلة يتقابل في المباراة الاولى الشباب وكاظمة يعقبه لقاء النضامن والشهداء .

● كاس السلة للرجال

تقام مساء اليوم مباراتان في دورة كاس خروج المغلوب لكرة السلة للرجال بصالة كيفان .. تبدا المباراة الاولى في الخامسة والنصف بين فريقي القادسية والكويت .. يعقبها لقاء السالمية وخيطان ..

● دوري اليد للناشئين :

يتقابل في الرابعة الا ربعا ظهر اليوم فريقا النصر والعربي ثم يعقبه لقاء الشباب والكويت وذلك ضمن مباريات دوري الناشئين لكرة اليد تحت ٢٠ سنة بملعب مدرسة الصديق .

تشكيل منتخب الكويت الأهلي المشترك في دورة الخليج الرابعة لكرة القدم

تم تشكيل بعثة المنتخب الاهلي من ١ — السادة عبد العزيز الرشيد رئيسا للبعثة .

٢ — الكابتن عبدالعزيز الخالد مديرا للفريق .

٣ — خليفة الفليج اداريا .

٤ — علي الفالم اداريا .

٥ — عبدالوهاب البناي مساعدا لمدير الفريق .

٦ — ماريو زاجالو مدربا .

٧ — كارلوس البرتو مساعدا للمدرب

٨ — الدكتور محمد الايذي طبيبا .

٩ — عبد الرحمن المحيلان اخصائيا للعلاج الطبيعي .

١٠ — زكريا شهاب مدلكا .

١١ — عبد الرحمن البكر حكما .

ومن اللاعبين : احمد الطرابلسي ، سند سبحان ، احمد حسين محمد ، عبدالله معيوف ، محبوب جمعه ، ابراهيم دربهم ، محمد عباس ، رضا معرفي ، محمد شعيب ، سعود بوعيد ، حمد بو حمد ، فاروق ابراهيم ، سعد الحوطي ، صالح العصفور ، محمد عبدالله ، فيصل الدخيل ، جاسم يعقوب عبد العزيز العنبري ، بدر بوعباس ، فتحي كميل ، هذا وقد ابدى الاتحاد الكويتي استعداده لسفر كل اللاعبين الذين لم يقع عليهم الاختيار من غير الطلبة وسينضم كل من علي فرج وعباس بو عباس واسماعيل ياسين وجبار عبدالقدوس لمنتخب الشباب . وقد سمح للاعبين براحة بعد مباراة الاهلي على ان يتواجدوا بالاتحاد في العاشرة من صباح اليوم لمقابلة معالي وزير الشؤون الاجتماعية الذي سيزودهم بتوجيهاته وارشاداته قبل سفرهم لقطر .

نتائج نهائي بطولات الجودو



وكيل وزارة الشؤون الاجتماعية والعمل يقلد احد الفائزين الميدالية التذكارية

انتهت امس بطولة الجودو النهائية تحت رعاية وزير الشؤون الاجتماعية والعمل الشيخ سالم الصباح وقد انابه عنه السيد عبد العزيز محمود وكيل الوزارة وحضرها ايضا وكيل الوزارة المساعد لشؤون الشباب واعضاء اتحاد الجودو واركان السفارة اليابانية بالكويت .. وقد جرت المباريات النهائية في مسابقات خروج المغلوب للاوزان الخمسة المختلفة . وقد ظهرت المنافسة القوية والمهارات الفردية والحركية بين لاعبي الاندية وكانت نتائج البطولة كالاتي :

● خفيف

— الاول : اسماعيل علي — القادسية
— الثاني : قاسم حسن — القادسية
— الثالث : احمد ابراهيم — الكويت

● خفيف متوسط

— الاول : فهد فرحان — العربي
— الثاني : كمال ابراهيم — القادسية
— الثالث : عدنان الربيعان — الكويت

● المتوسط

— الاول : زياد النشاشيبي — العربي
— الثاني : عمران محمد — القادسية
— الثالث : فريد خليل اسماعيل — القادسية

● خفيف ثقيل

— الاول : سعد الشمري — السالمية
— الثاني : جواد الشواف — الكويت
— الثالث : فهد فارس — العربي

● ثقيل

— الاول : حمد الشمري — القادسية
— الثاني : محمد سليم — الكويت
— الثالث : نصر حلبي — العربي

واثناء سير المباريات قام الوكيل بتوزيع الكؤوس والميداليات على الفائزين بالاوزان عقب فوزهم مباشرة .

وفي نهاية البطولة تم توزيع الكؤوس على الفرق الفائزة في بطولات الاتحاد حيث فاز القادسية بكاس فوق سن (١٦ سنة) وجاء الثاني العربي والكويت الثالث ..

اما بطولة تحت (١٦ سنة) فقد حصل عليها فريق الكويت وجاء الثاني العربي واحتل المركز الثالث كاظمة ..

وقد اهدى الاتحاد الكويتي للجودو هدايا واعلام تذكارية لكل من السيد وكيل الوزارة عبد العزيز محمود وعبد الرحمن الزروخي ومندوب السفارة اليابانية بالكويت وقد شارك جميع مدربي الاندية في ادارة تحكيم المباريات منذ قيامها بنجاح كبير .

آنسات الطائرة للقادسية والفحيحيل يفزن على السالمية والشباب

كان امس اول لقاء لكاس الكرة الطائرة للانسات وكانت المباراة الاولى بين الفحيحيل والشباب وتلتها مباراة القادسية والسالمية .

الفحيحيل — الشباب

تقاسم الفريقان شوطي المباراة الاول والثاني .. حيث استطاع فريق الفحيحيل ان يفوز بسهولة بالشوط الاول ١٥-٤ بفضل الارسالات القوية وضرب رياب، سيروس الساحق . وفي الشوط الثاني اختلف الوضع حيث سيطر الشباب على الشوط وفاز به ١٥-٧ بفضل ضربات رسمية القوية وارسال منى عبد الواحد .. وفي الشوط الحاسم ينشط الفحيحيل وينهي الشوط ١٥-٨ والمباراة ٢-١ .

قاد المباراة برويز عبدالحسين وكابتنة المنصور .

القادسية — السالمية

كان لقاءا طيبا من ناحية القادسية لما يتمتع به افراد الفريق من امكانات وحسن استعداد وحب للعبة واستطاع القادسية ان يفوز بسهولة ٢ — صفر وبالاشواط ١٥-٨ ، ١٥-٩ .. ظهر من فريق القادسية سميرة عمر .. ولقد قامت بالاعداد والضرب الصحيح والارسال القوي والدفاع والاستقبال الجيد ..

وبالنسبة لفريق السالمية ابرزت اللاعبة نجاة محمود بضربها الساحق وارسالها القوي .. وفشلت كفاية عبدالله في لعب ٣ رميات ارسال ومستوى الفريق متواضع لكن صغر سن لاعبته يبشر بامل في المستقبل .. قاد المباراة ابراهيم العجيل وعبدالله المنيبي .

نحن نشتري لكم اثاثكم المنزلية المستعملة
ونبيعكم على سبيل المبادلة :
ثلاجات وستوهاوس - أفران غاز
غسالات ومكيفات هواء وتلفزيونات سابا
ولوكسر الملونة .
بدر الملا واخوانه
شارع الثورة - هاتف ٤٢٣٤٣١ - الاحمدي ٩٨٢٤١٦ - الفحيحيل ٩٦٠٢٥٩

مجلة الرياضة

● في دوري التنس الارضي للصيوفي .. فاز الفحيحيل على التضامن ٢ — صفر وكاظمة على النضامن ٢ — صفر .

● في الدوري الفلسطيني لكرة اليد .. يتقابل في الثامنة والنصف مساء اليوم فريقا العودة والكرامة .

● وافقت اللجنة الاولمبية على طلب اتحاد كرة السلة للاشتراك في الدورة التي ينظمها الاتحاد الباكستاني خلال شهر ديسمبر القادم .

● فاز القادسية على الساحل ٢٣ — ١٥ في مسابقة دوري كرة اليد للناشئين تحت ١٧ سنة .. وبذلك يحرز فريق القادسية البطولة للمرة الرابعة وبدون اية هزيمة .

● يقيم سرور سالم مدير كرة اليد بنادي القادسية حفلا تكريميا لفريق كرة اليد تحت ١٧ سنة بمناسبة فوزهم بالبطولة ..

● على المسعود مدرب فريق العاب القوى السابق بنادي القادسية ارسل برقية تهنئة من القاهرة بمناسبة فوز النادي ببطولة العاب القوى هذا الموسم .

● تجتمع الجمعية العمومية لاتحاد السباحة يوم ٣-٤-٧٦ بمقر الاتحاد لمناقشة بعض الامور المتعلقة بالحكام .

● عيسى غانم حكم الكرة الطائرة يسافر ويرفقه احمد ابراهيم الى قطر لمشاهدة دورة الخليج الرابعة .

● زار الخبير البريطاني مدرسة المثنى واعجب بفرق التدريس للمواد عموما وللتربية البدنية خصوصا .

● ضمن مباريات بطولة سلاح الشيش فاز فريق السالمية على الفحيحيل ١٤ — ٢ وذلك على صالة فهد عسكر .

● تجتمع اليوم رابطة مشجعي الفريق الاهلي الكويتي المسافرة على ثقة الشيخ فهد الاحمد السامة الرابعة بنادي القادسية بكامل اعضائهم .

● وصل الى البلاد السيد فريد عبد السيد رئيس المجلس الاعلى للشباب والرياضة الفلسطيني فرع العراق لتنس الطاولة وقام بزيارة مبارك الراشد رئيس الاتحاد الكويتي لتنس الطاولة .

مصنع الأنابيب البلاستيكية
يواكب التطور العمراني
أنابيب كوندويت بي في سي ولوازمها
بموجب المواصفات البريطانية ٤٦٠٧
ومواصفات وزارة الكهرباء والماء .
انتاجنا يضاهي أشهر الصناعات العالمية - ميزاتها عديدة أعدت للاستعمال في أقسى الظروف والأحوال .
مؤسسة يوسف خالد العدساني
ص.ب ١٦٥٣ - الكويت - تليفون ٤٢١٥٥٥ / ٤٤٦٥٢٤

القبس
AL-QABAS
تصدرها شركة دار القبس للصحافة والطباعة والنشر
الكويت - الشويخ
شارع الصحافة - طريق المطار
العنوان البرقي : قبس
ص.ب: ٢١٨٠٠
التحرير: ٨١٢٨٢٣
الاعلان: ٨١٢٨١٨/٩
المحاسبة: ٨١٢٨٢٥
الادارة: ٨١٢٨٢٠
المدير العام
ذو الفقار قبيسي



• « ربع تعاونوا ما ذلوا » •

الكتائبيون يقصفون المنطقة الغربية من بيروت برا وبحرا
مجلس الوزراء يتخذ ٣ إجراءات «لاعادة الوضع إلى حالته الطبيعية»

بدت امس بارقة امل في امكان الخروج من الازمة الراهنة في لبنان عندما عقدت الحكومة اجتماعا في قصر بعبدا استمر خمس ساعات اتخذت خلاله اجراءات قد تساعد على وقف اطلاق النار واعادة الموقف الى حالته الطبيعية ، وقد تفسح الطريق امام « استقالة مشرفة » لرئيس الجمهورية .

وكان مجلس الوزراء اللبناني قد عقد جلسة في قصر بعبدا وبرئاسة الرئيس سليمان فرنجية حضرها السيد رشيد كرامي رئيس مجلس الوزراء ونقيب عنها الوزيران فيليب تقلا ومجيد ارسلان ، وسبقت الجلسة خلوة بين الرئيسين فرنجية وكرامي .

وقالت وكالات الانباء ان مجلس الوزراء احال الى مجلس النواب مشروعي قانونين ، الاول يتعلق بمادة في الدستور اللبناني ستعدل بحيث تتيح لمجلس النواب انتخاب رئيس الجمهورية الجديد خلال الاشهر الستة السابقة لانتهاء فترة الرئيس الحالي ، وهذا التعديل يمكن من انتخاب خلف للرئيس فرنجية فور اقراره من قبل مجلس النواب . ويتعلق الثاني بمنح عفو عام عن جميع العسكريين الذين انشقوا من الجيش او شاركوا في الاحداث الدامية . ويشمل هذا الاجراء جنود « جيش لبنان العربي » ، وربما بهدف لاعادة توحيد الجيش وتنظيمه على اسس حديثة .

كذلك قرر مجلس الوزراء احياء اللجان العسكرية الاقليمية التي تضم ضباطا لبنانيين وسوريين وفلسطينيين . وكانت مهمة هذه اللجان تنحصر في الاشراف على الامن وتطبيق وقف اطلاق النار .

وذكرت وكالة « اليونايتدبرس » ان مجلس الوزراء عقد جلسته في غمرة تقارير تؤكد ان الرئيس فرنجية يبدو مستعدا للتخلي عن منصبه ، وان الجلسة استغرقت خمس ساعات . واضافت ان الشيخ سليم الخوري مبعوث الرئيس فرنجية الى دمشق عاد الى بيروت فجر امس ، واجتمع فور وصوله الى رئيس الجمهورية حيث ابلغه نتائج اجتماعاته هناك .

معركة « الهوليداي ان »

وفيما كان مجلس الوزراء ينهي اجتماعه كانت معركة السيطرة على فندق « هوليداي ان » تبلغ ذروتها . وكان « الرابطون » قد سيطروا عليه ظهر امس تماما .

وقال مراسل « القبس » في بيروت ان عددا من الكتائبيين وحلفائهم كانوا مختبئين في احد الطوابق الثمانية الموجودة تحت الارض ، وفي جناح ملاصق للفندق يضم فرعا لبنك « الريال » الكندي ، وان مجموعات كتائبية ترتدي البسة الكفاح المسلح الفلسطيني محمولة على سيارات « بيك اب » تقدمت من جهة باب ادريس حتى وصلت الى ساحة الفندق ، ونزلت منها حيث بدأ الاشتباك .

واضاف المراسل ان الكتائبيين المختبئين في الادوار السفلية استطاعوا في غمرة الهرج الذي ساد التسلل الى طابق علوي ، لكنهم وجدوا نيرانا حامية من مقاتلي « الرابطون » في الطوابق التي تعلوهم .

وذكر ان الكتائبيين باتوا محاصرين مع حلول الظلام في مبنى فرع البنك الكندي ، وفي احد طوابق الفندق .

وقالت وكالة الانباء الفرنسية ان ميليشيا الكتائب استعادت مبنى ستاركو ومقر الكتائب في المنطقة الرابعة ، الا ان القوات المشتركة تحصن في مختلف طوابق « هوليداي ان » وذكرت « اليونايتدبرس » ان معركة السيطرة على الفندق كلفت خلال الاربع والعشرين ساعة الماضية ٣٠ قتيلا و ١٠٠ جريح .

وقال مراسل للوكالة انه لم يستطع الاقتراب من الفندق بسبب غزارة النيران ، وظل على بعد ١٠٠ متر منه ، في حين ذكر وفد من التلفزيون البلجيكي حاول الوصول الى المنطقة التي يقبعها الفندق ان قنبلة هاون انفجرت على بعد عشرين مترا منه .

ليلة القنابل

وكانت منطقة بيروت الغربية الخاضعة لسيطرة القوات الوطنية قد تعرضت ليل امس الاول لقصف مدفعي عنيف استهدف معظم الاحياء ، وتركز على منطقة الحمراء . وقالت وكالة الانباء الفرنسية ان المنطقة كانت تقصف بمعدل اربع قذائف في الدقيقة الواحدة ، وكان دوي الانفجارات يتردد وسط الشوارع المقفرة بينما اضواؤها تنير السماء ، في حين بات معظم السكان في الملاجىء ودهاليز البيوت .

وذكرت الوكالة ان الكتائبيين استخدموا قنابل من عيار ١٢٠ و ١٥٥ ملم ، كما استخدموا سفينة او زورقا حربيا استولوا عليه من القاعدة البحرية في جونية في قصف الشاطىء الغربي من بيروت حيث مقر قيادة « جيش لبنان العربي » .

ونقل عشرات الجرحى الى مستشفيات بيروت للمعالجة ، في حين طافت سيارات مزودة بمكبرات الصوت في شوارع المنطقة الغربية تناشد السكان التبرع بالدم ، وتحذر من الوقوف على الشرفات للتفادي القذائف والرصاص .

وانفجرت اربع قنابل هاون بالقرب من مكتب وكالة « رويتر » في محلة الصنائع .

كذلك سقطت قذيفة هاون اخرى في شارع السفارات على مقربة من مركز الابحاث الفلسطيني ، كما سقطت قذيفة اخرى امام مكاتب جريدة « السفير » في شارع مكي بالحمراء .

وقال مراسل رويتر في بيروت انه لا يوجد مكانا آمن في العاصمة ، وان قصف المدفعية الثقيلة يعم الاذان ، وقنابل الهاون تتساقط على المنازل والمكاتب والمحلات التجارية على السواء .

وادت قذيفة هاون عيار ١٢٠ ملم الى تدمير الطابق الارضي من مبنى قنصلية فرنسا في بيروت مما ادى الى اصابة نائب القنصل غي باربوليه في كتفه وساقه ، وقد نقل الى مستشفى الجامعة الاميركية حيث اجريت له جراحة ، ووصفت حالته بانها متوسطة الخطورة .

وقالت وكالة الانباء الفرنسية ان عددا كبيرا من البعثات الدبلوماسية احتج لدى السلطات اللبنانية ولدى اطراف الصراع على القصف الذي تعرضت له مراكزها ، وناشدتها اتخاذ التدابير الكفيلة بعدم تكرار مثل هذه الاعمال .

وعلى الجبهات الاخرى قال مراسل « القبس » ان قتالا عنيفا يدور على جبهات كفرشيما — الشويفات — صحراء الشويفات والحدث — الليلكي وعين الرمانة — الشياح ، وكذلك بين الكحالة وعاليه حيث حفرت القوات المؤيدة للرئيس فرنجية خنادق بطول ثلاثة امتار وعلى عرض الطريق ، وبعمق ثلاثة امتار ، لمنع اي زحف من عاليه باتجاه قصر بعبدا .

بعد جلسة مغلقة

— تتمة المنشور على الصفحة الاولى —

والحيلولة دون استمرار استنزاف الجهد العربي وامتصاصه بعيدا عن التحرك على صعيد قضيتنا المصيرية الاولى .

وزير الدولة : زيارة ناجحة جدا

وقد صرح وزير الدولة عبد العزيز حسين للقبس بأن سمو امير البلاد والملك خالد عقدا اجتماعا مطولا صباح امس تناولا فيه العديد من القضايا العربية ، خاصة ما يتعلق منها بالعمل على دعم التضامن العربي ، بالاضافة الى بحث كافة الامور المتعلقة بمنطقة الخليج .

واضاف وزير الدولة قائلا ان اللجنة المشتركة بين البلدين عقدت ظهر امس اجتماعا برئاسة وزير الخارجية صباح الاحمد عن الجانب الكويتي ، والامير سعود الفيصل عن الجانب السعودي . وتم خلال الاجتماع استعراض تفاصيل العديد من القضايا الخاصة بالجوانب المختلفة للعلاقات الثنائية بين البلدين ، كما بحثت اللجنة صيغة البيان الرسمي عن نتائج الزيارة . وختم عبد العزيز حسين تصريحه قائلا : ان زيارة الملك خالد للكويت ناجحة جدا .

السوق الخليجية المشتركة

من ناحية اخرى فقد كانت وجهات النظر متفقة تماما بين الجانبين على ضرورة تركيز الجهود في الفترة المقبلة على التعجيل بمشروعات التنسيق والتعاون الخليجي ، تاكيدا على سرعة ابراز السوق الخليجية المشتركة الى حيز التنفيذ مع اعطائها اولوية مطلقة من حيث الامكانيات المادية والمعنوية ، باعتبارها القاعدة الرئيسية للتعاون الخليجي لاستغلال ثروات المنطقة الاستغلال الامثل الحقق لصالح شعوب الخليج .

كما علم ان قضية « الثلاثاء » كانت في مقدمة القضايا الخليجية التي طرحت على بساط المباحثات ، خاصة بعد عودة العلاقات الطبيعية بين السعودية واليمن الجنوبية . وكانت آراء الجانبين متفقة على ضرورة تكثيف الجهود والاتصالات لحل هذه القضية ، حتى يمكن سد اية ثغرة قد تؤثر على التماسك الخليجي .

يوم حافل

وكان الملك خالد قد توجه في الساعة التاسعة من صباح امس الى قصر السيف لزيارة سمو امير البلاد ، حيث عقدا اجتماعا مطولا استمر اكثر من ساعة . وفي العاشرة والنصف توجه الضيف السعودي وسمو الامير وكبار المسؤولين الى نادي الصيد والفروسية حيث شاهدوا سباق الفروسية الكبير الذي اقيم على كاس الملك خالد (طالع ص ١٤) ، واعقب السباق عرض فسشم للخيالة تخللته الرقصات العربية التي اشترك فيها المواطنون والمواطنات ، كما قام سمو الامير والعاطل السعودي بالاشتراك في رقصة العارضة .

ثم حضر الملك خالد والوفد المرافق حفل الغداء الذي اقامه على شرف جلالته بنادي الفروسية وزير الخارجية الشيخ صباح الاحمد .

كما حضر العاطل السعودي وسمو امير البلاد والوفد المرافق وكبار المسؤولين واعضاء مجلس الامة والسلك الدبلوماسي العربي والاجنبي الحفل الغنائي الموسيقي الذي اقامته وزارة التربية على مسرح المعاهد انخصة بعد ظهر امس (طالع ص ٢) .

وفي المساء اقام سمو ولي العهد رئيس مجلس الوزراء الشيخ جابر الاحمد حفل عشاء تكريما للضيف السعودي الكبير .

اعتقال ٣ ليبيين بتونس لمحاولتهم اغتيال المسؤولين

تونس — ي.ب — اعلن الرئيس التونسي ان السلطات التونسية احبطت مؤامرة لاغتياله ولاغتيال الهادي نويرة رئيس الوزراء بتدبير من الرئيس الليبي معمر القذافي وذلك بسبب فشل مشروع الوحدة التونسية الليبية . هذا وقال الهادي نويرة في وقت لاحق ان بورقيبة لم يكن مستهدفا وقال مدير الامن العام التونسي : « ان السلطات المختصة قبضت على مجموعة من ٣ اشخاص وهم محمد علي نايل ومحمد بن عبدالقادر وبشير بن محمود خليفة الذين ينتمون الى مجموعة عسكرية خاصة شكلت منذ ٦ شهور ومرتبطة بمجلس قيادة الثورة الليبية وهدفها قتل واغتيال السياسيين العرب في الخارج .

نعي فاضل
آل نزال في الكويت والأردن والضفة الغربية
ينعون بمزيد الحزن والأسى
فقيدهم المرحوم
محمود ابراهيم نزال
تقبل التعازي في منزل ولده
أمين ، الكائن في منطقة
الشارع الشمالي / قرب بقالة النصر
إنا لله وانا اليه راجعون

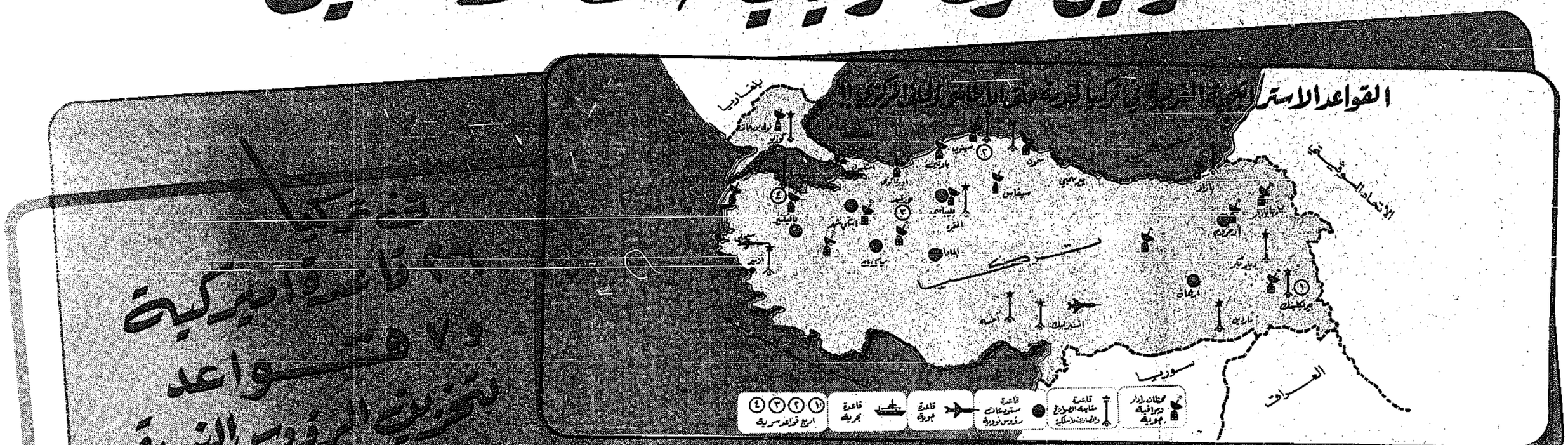
شركة نقل وتجارة المواشي
شركة مساهمة كويتية
دعوة
لاجتماع الجمعية العامة العادية والغير عادية
يتشرف مجلس إدارة شركة نقل وتجارة المواشي شركة مساهمة كويتية بدعوة حضرات السادة المساهمين لحضور إجتماع الجمعية العامة العادية للنظر في جدول الأعمال المرسل لهم بالبريد المسجل.
وكذلك إجتماع الجمعية الغير عادية للموافقة على بيع كسور الأسهم المتبقية بالشركة.
وذلك يوم الأربعاء الموافق ١٩٧٦/٣/٣١ في تمام الساعة الخامسة مساءً بقاعة الإجتماعات بغرفة تجارة وصناعة الكويت
ملاحظة: يرجى من حضرات السادة المساهمين الذين لم يتسلموا بطاقة الدعوة لعدم توفر عناوينهم مراجعة مقر الشركة، شارع علي السالم / بناية عبدالله تقي / خلف الإطفاء العام الطابق الثاني، لاستلامها.
رئيس مجلس الادارة
يعقوب يوسف الحميضي

National
مكيفات
ناشنال
الشهيرة
* طاقة تبريد هائلة
يتفرد بها ناشنال.
* صوت ناعم وهادئ
مع موزع هواء
أوتوماتيكي.
* يعمل على البوتيوريغ
هدية قيمة
عصارة كهربائية بانتظاركم
عند شرائكم مكيف ناشنال
الوكيل العام: عيسى عباس البوسيفي
عمارة جوهرة الخليج - تلفون: ٤١٠٨٨٠

الأستراتيجية
* الثلاثاء ٢٣ مارس (آذار) ١٩٧٦ ـ العدد ١٣٨٠ *

اسرائيل ترث تركيا في حلف الأطلسي

٧٢ طائرة أميركية تحل محل قواعد تخزين الرؤوس النووية



يصعب استيعاب مفهوم « الاستراتيجية » لمن لا يعتمد المنطق والاحصاء والتحليل ، ومن السهل اصدار قرار في لحظات الانفعال العاطفي ، بينما يصعب التراجع عنه .

.. وكم شهد التاريخ عثرات ونكسات كثيرة لدول وقادة وساسة بسبب العناد والاصرار على تقييم الامور وحسابها بالعواطف والمشاعر الشخصية ، وكم شعوب ذاقت الحسرة والهزيمة بسبب قرار او تصرف اتخذه قائدها او وزراؤها او نوابها او غيرهم من اهل « الحل والربط » ، لمجرد اندفاعهم وراء عواطفهم وميولهم دون اي حساب للواقع المادي والمنطقي والنفسي والعلمي ، ولهذا وجبت دراسة الاحداث الدولية وتحليلها لاستنباط العبرة .

فقد رأينا جون فوستر دالاس وزير الخارجية الاميركي الاسبق في عهد ايزنهاور قد حنق على جمال عبد الناصر لرفضه مبدأ التعامل مع الولايات المتحدة على اساس ان تكون لها هيمنة الاشراف والتفتيش على القواعد المصرية مقابل تمويل السد العالي وتسليح الجيش المصري حتى تضمن الولايات المتحدة عدم « التوغل السوفياتي » في شئون مصر وجيشها بعد ان اعلن الرئيس المصري الراحل عن سياسته في كسر احتكار السلاح والاتجاه الى الكتلة الشرقية في ديسمبر سنة ١٩٥٥ لشراء السلاح .. وكان من جراء اندفاع دالاس وراء عاطفته ان وضع نفسه موضع التحدي للكرامة مع الرئيس المصري العنيد المتمسك بكرامته ، وكان قرار دالاس انسحابه من تمويل السد العالي .. واوعز الى ايدن لاتخاذ نفس الموقف وكذلك كان موقف البنك الدولي .. وكان رد مصر « الفوري تأميم قناة السويس .. وكان من جراء ذلك كله سلسلة من المضاعفات والاحداث الاستراتيجية الدموية وكان العدوان الثلاثي على مصر .. وكان ما كان من اتجاه الشرق الاوسط بعواطفه الى الكتلة الشرقية كرد عملي على التحدي الفرنسي للبريطاني الاميركي ، رغم أن ايزنهاور ساعد في انسحاب المعتدين . الا انه بعد ذلك طرح مشروعه للوسطية على أمن المنطقة ، وكان ما كان من التحدي لسوريا بصفة خاصة وحشد قوات الاطلسي على حدودها مع تركيا ، وكان رد مصر الفوري بمساندة سوريا عسكريا بارسال قوات ضخمة لها في مارس سنة ١٩٥٧ ثم توالت الاحداث بتقارب سوريا ومصر الذي ادى الى الوحدة بينهما .

كل هذا المد والجزر والعدوان والانسحاب والتعرض السوري للتهديد التركي تم التأييد المصري لسوريا ، ثم الاتجاه الى الوحدة بين الدولتين ، تم بدوافع غلبت عليها الاعتبارات العاطفية اكثر من الاعتبارات الاستراتيجية المحسوبة .

● فلم يدرس فوستر دالاس مضاعفات قراره ضد مصر استراتيجيا وما يحتمل ان يؤدي اليه ذلك القرار ؟ فكان رد الفعل المفاجيء له وحده وان عاونه ، ازدياد التقارب السوفياتي من مصر والدول العربية الافريقية لاول مرة .

● ولم يدرس ايدن وغي موليه مضاعفات استراتيجية هجومهما مع اسرائيل على مصر ، اذ كان الحافز لذلك عاطفيا ومعتمدا بالدرجة الاولى على مشاعر شخصية من ايدن ومولييه وبين غوريون ضد عبد الناصر ، وان كان بن غوريون هو الوحيد من زعماء العدوان الذي خطط لمصلحته استراتيجيا فاستغل عواطف ايدن وسخرها لحسابه في أزمة التأميم للقناة

● وتمت الوحدة بين مصر وسوريا وكل من الدولتين تلهب شوقا الى تحقيق وحدة عربية كبرى . وكان الاندفاع السوري عاطفيا بعد تأزم الموقف الداخلي فيها ، وكان التهديد التركي باعثا الى الوحدة السورية مع مصر بعد ان اثبتت مصر عمليا استعدادها ومشاركتها للموقف المسلح مع سوريا في مواجهة حشود حلف الاطلسي على الحدود مع تركيا .. وتمت الوحدة بغير دراسة استراتيجية تفصيلية ولو توفرت هذه الدراسة لكتب للوحدة أن تعيش وتنمو .

وأصدر الكونغرس قرارات حاسمة كثيرة ضد تركيا بحظر بيع السلاح لها ، رغم أن تركيا هي أكبر حليف حقيقي للولايات المتحدة ، اذ تضم ٢٦ قاعدة أميركية تعمل في خدمة حلف الاطلسي والحلف المركزي وفي خدمة خاصة للقوات الاميركية .. ورغم هذه السمة الخاصة التي تميز تركيا استراتيجيا عن كل دول الاحلاف العسكرية والتي اقلقتها اميركا ، الا أن الكونغرس انفعل ضد تركيا المسلمة ، وعملت اسرائيل جادة في تلك الفرصة لاثارة الاعلام الاميركي وهي تشارك الصهيونية العالمية في توجيه اجهزة هذا الاعلام ، وكان الهدف اثارة اعضاء الكونغرس ، وهم يتأثرون — كما اثبتت التجارب — عاطفيا بكل ما يطفو ويتجسم أمامهم من الاحداث دون ان يتسع لهم الوقت للدراسة والتحليل . وفقد شهدنا خلال ثمان وعشرين سنة كيف اهملوا قضية فلسطين ولم يفكروا في دراستها اذ اكتفوا بما قدمته لهم اسرائيل ومن يعاونها في اميركا .

واستمرت دعاية الصهيونية تندد بالسلوك التركي ، ولم يحاول احد من عقلاء الكونغرس ان يشير الى المزايا الاستراتيجية التي كسبتها اميركا بتحالف تركيا معها ، فلها موقع جغرافي فريد وتملك مضايق الدردنيل والبوسفور .. وهي حلقة الاتصال بين آسيا واوروبا وانها طبيعة جغرافية خاصة تمكنها من متابعة الانصات والتجسس على كل ما يدور في الاتحاد السوفياتي بفضل ما اقامته الولايات المتحدة من معدات الكترونية بالغة التقدم ومع ذلك استمرت دعاية اسرائيل تشدد على موقف تركيا ازاء ما هددت به من اغلاق ٢٢ قاعدة .. وكانت اسرائيل تشير من طرف خفي بانها قد تكون هي البديلة لتركيا رغم ان القواعد الاميركية في تركيا بحكم قربها من الحدود الروسية ، فهي تستطيع رصد الانشطة والتحركات التي تجري في الاراضي السوفياتية وما حولها من دول الكتلة الشرقية كرومانيا وبلغاريا والمجر وغيرها .. وان كان أهم ما تهتم به مراكز المراقبة في القواعد الاميركية بتركيا هي جمهوريات الاتحاد السوفياتي .

وبالاضافة الى ذلك ، هناك سبع قواعد مخصصة لتخزين الرؤوس النووية . والملحوظ ان الولايات المتحدة لم تحشد مثل هذا التكديس في المعدات والاسلحة والتكتيكات وأجهزة الرادار والمراقبة في اية دولة اوروبية اخرى ، حتى المانيا التي تضم أكبر قوة بشرية عسكرية لحلف الاطلسي . الا ان تركيا امتازت بطبوغرافية ارضها الجبلية والسواحل المفتوحة والقرب الجغرافي لقلب الاتحاد السوفياتي ، مما جعلها اعظم درة استراتيجية حقيقية في حلف الاطلسي ، ولهذا انضمت الى الحلف رغم انها ابعد الدول الاعضاء عن المحيط ، كما أقيم حلف بغداد (وهو الحلف المركزي) ليضم تركيا ايضا .

الأزمة القبرصية

ومع ذلك .. برزت الازمة القبرصية على الوضع الذي نعلمه ، ورأينا المواطف البشرية كثيرا ما تكون ظالمة حتى لاصحابها وخاطئة في تقديرها . فقد كانت ميول اعضاء الكونغرس وميول المسؤولين الاميركيين أقرب الى اليونان رغم خفة وزنها الاستراتيجي اذا قورن بمركز تركيا ، ورغم قلة عدد القوات المسلحة التي تشارك بها اليونان في حلف الاطلسي اذا قورنت بحجم القوات التركية . الا أن تركيا التي يكثر فيها الاسلام لم تلق حظ تقديرها اللائق بكل مقوماتها ومميزاتها الاستراتيجية ، فمالت قلوب وعواطف الكونغرس ومعها مشاعر اجهزة الاعلام الاميركية ، واقامت الدنيا على تركيا لتدخلها في قبرص متناسية ما فعلته جماعة أيوكا وما كانت تتلقاه من اليونان ، حتى نجح الاسقف مكاريوس في تقريب عواطف القبارصة امام وحدتهم ومصلحتهم واقام قبرص الموحدة . ومع ذلك لم ترث عنف اليونان ودعاة وحدة قبرص واليونان ، وكان لا بد من تدخل تركيا وكان ما كان .. والمهم من هذا كله ان الكونغرس والمسؤولين الكبار في واشنطن قرروا معاقبة تركيا واليونان معا .. ولكن كان عقاب تركيا الاسبق والاخطر فحرموها من التسليح .. وكان رد الفعل الطبيعي من جانب تركيا هو اغلاق القواعد الاميركية ما عدا اربع قواعد ابقوها للاتصالات اللاسلكية والالكترونية .. وكان العقاب لليونان بسبب اعلانها العزم على الخروج من حلف الاطلسي، اي كان العقاب بعد أن هددت اليونان اولا ..

وكان كيسنجر قد حذر لمدة شهور كل المسؤولين في الكونغرس من مضاعفات السياسة العقوبة ضد تركيا التي تملك فعلا هز خطة المراقبة والمتابعة الاميركية التي تقوم بها القواعد الكثيرة الموجودة فيها بالقرب من الاراضي السوفياتية ، وتلك القواعد كما هو معروف مزودة بأحدث الرادارات وأجهزة المراقبة الالكترونية ورصد التفجيرات النووية ، وتضم منصات لاطلاق الصواريخ الموجهة المختلفة الاحجام والمرامي .

ولقد بلغت دقة أجهزة الاستماع والمراقبة والمتابعة بالقواعد الاميركية انها تستطيع التقاط المكالمات الهاتفية بالجمهوريات الجنوبية في الاتحاد السوفياتي ، وكل المخابرات اللاسلكية بين الطيارين ، وبينهم وبين قواعدهم .. وكافة الاتصالات اللاسلكية بين الوحدات والتشكيلات السوفياتية التي تتخاطب مع بعضها أثناء التدريبات والمناورات ، والمخابرات بين السفن والموانيء وبين السفن فيما بينها .

أسرائيل ووراثة تركيا

والمعروف ان الطائرات التي تحتفظ بها الولايات المتحدة في قواعدها بتركيا هي من نوع فانتوم ف ـ ٤ المسلحة بالقذائف النووية ، وهي معدة دائما « اهبة الاستعداد « الاستراتيجي » و « التكتيكي » ولو ظل الاحتفظان مستمرا في العلاقات بين تركيا والولايات المتحدة .. ولو أمكن استبدال هذه القواعد الجوية النائية بتواجد حاملات طائرات اميركية تحمل طائرات بديلة .. فان ما لا يمكن تعويضه هو محطات الاستخبارات والتجسس والمخابرات والمراقبة والمتابعة والانصات التي لا يمكن استبدالها بسهولة ..

ولهذا نرى ان الانفعال السياسي لدى المسؤولين عن التخطيط الاستراتيجي لو اعتمد فقط على مشاعر وعواطف اصحابه دون تحكيم لمنطق ودراساتهم ومفاهيمهم . العقل والمصلحة ، لكانت قرارات أولئك المسؤولين غير ما عرفناه من حظر كامل على السلاح استمر لفترة ثم تراجع غير منتظم بالافراج والسماح بالتصدير لنوعيات خاصة من السلاح .. ثم تراجع اكثر بعد ان اعلنت تركيا اغلاقها فعلا لاثنين وعشرين قاعدة وبعد ان شعر أولئك المندفعون وراء عواطفهم والمأخوذون بدعايات أصحاب المصلحة بالقطيعة بين الولايات المتحدة وتركيا ، وكانت اسرائيل فعلا هي التي ارادت ان تكون وريثة تركيا في شرق البحر الابيض المتوسط في جمعة الاستراتيجية الاميركية بعد حرب أكتوبر ، فانتهزت فرصة الموقف الدامي في قبرص فاستغلته لحسابها لتكون هي القاعدة البديلة للولايات المتحدة في المنطقة لتضمن لنفسها وضعا جديدا مميزا يبقيها استمرار الخوف والقلق من حرب أخرى مع العرب ، وبذلك يتحدد استقرارها ومستقبلها ..

فالى متى ستبقى آمال الشعوب معلقة على قرارات يحددها ويخططها رجال سياسيون يقيسون الامور بعواطفهم ومصالحهم الشخصية وبأمزجتهم الذاتية ؟.. فليست الاستراتيجية سوقا تصرف فيها كل هذه العملات « المهزوزة » .. ومن أجل هذا نرى أن العرب عاشوا تاريخهم الاخير كله بعواطفهم .. وحانت الساعة ليعيشوا بعقولهم وبحساباتهم



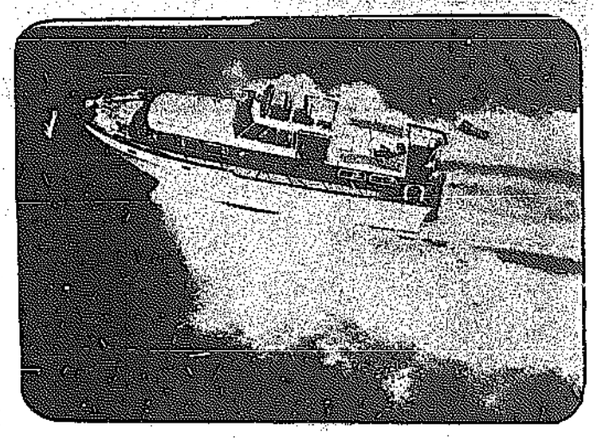
مشروع جديد في الوقت الضائع بواشنطن

على مزيد من التنازلات

القاذفة الاميركية الاستراتيجية ب/١

وهي احدى ثلاث طائرات انتجتها الولايات المتحدة وما زالت الطائرات الثلاث تحت الاختبار ، وخاصة على الطيران المنخفض حيث تزداد فرص الافلات من الرادارات الدفاعية وتعتبر هذه القاذفة أحدث طائرة استراتيجية في العالم وتزيد سرعتها على ضعف سرعة الصوت وتكلف حوالي ١٠٠ مليون دولار لانتاجها .. ونشاهدها وهي تسحب خارج حظيرتها للقيام باحدى تجارب اختبار اجهزتها وقدرتها .

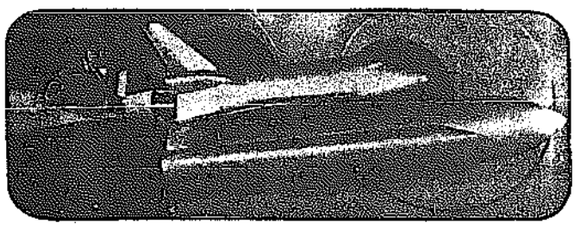
إسلحة



زورق الحراسة (رانجر)

★★ زورق حراسة مسلح من طراز « رانجر » RANGER يصنع لحراسة الشواطىء ومداخل الموانىء والممرات المائية . يصل مدى عمله الى ٣٠٠ ميل اي الى حوالي ٤٨٠ كيلومترا وسرعته ٢٨ عقدة ويمكن استخدامه لمراقبة المناطق التي يختارها المستطلعون للنزول الى الشاطىء ..

اسلحته خفيفة من نوع الرشاشات المتوسطة ، ويمكن تزويده بالرشاشات الثقيلة عند الضرورة ، كما يصلح لاعمال شرطة الحدود البحرية واعمال دوريات الاستطلاع البحري ، والخدمة المعاونة للقوات البحرية المسلحة ولمساعدة قوات خفر السواحل والشرطة البحرية .



اسرع وسائل السفر الى الفضاء

★ في « نفق الاختبار » يشاهد نموذج من مركبة الفضاء « المكوكية » ويرى احد الاخصائيين وهو يثبت النموذج المجسم للمركبة على اجهزة التحميل الخاصة باختبارها قبل اعطاء الموافقة النهائية للبدء في انتاجها على مستوى الاستخدام الفعلي ..

وستكون هذه المركبات اسرع وسائل السفر للفضاء والعودة منه .. وستكون رحلاتها محدودة الوقت .. والمسافة حسب طبيعة المهمة التي ستقوم بها .. والمفروض ان استخدام هذه المركبات يبدأ في عام ١٩٨٠ او قبيل ذلك .. حسب ظروف التطوير العلمية التي قد تضاف الى خصائص المركبات .

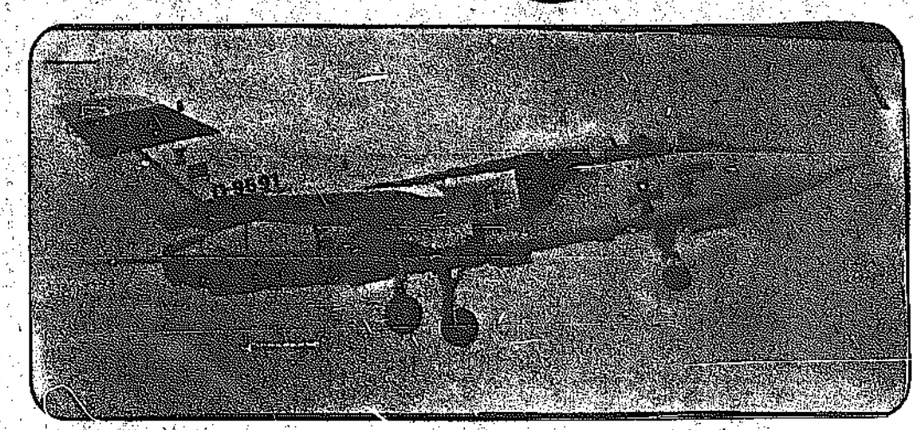
نموذج آخر من المركبة المكوكية



نموذج آخر من النماذج المجسمة للمركبات الفضائية المكوكية ، وهي مصنوعة من المغنسيوم وقد صممت لتكون اسرع من الصوت ١٢ مرة وتم اختبارها في مركز الاختبارات والبحوث الخاصة بالفضاء على اساس الوصول الى مدى صلاحية هذا النموذج من المركبات ليبقى في الخدمة والعمل لعشرة سنوات متواصلة على الاقل .

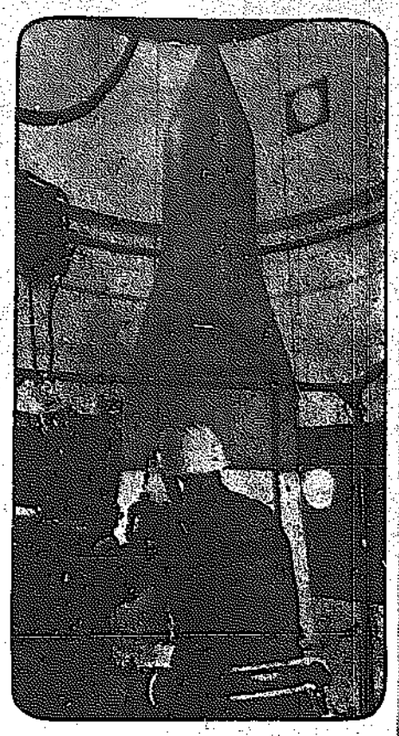
وقد اختيرت مادة المغنسيوم لصناعة هذا النموذج لتتحمل كل الاهتزازات الناجمة عن الاختبار في النفق الهوائي المخصص لمثل هذه الاختبارات . وقد اشرفت عليها كل من وكالة البحوث الفضائية وقيادة القوات الجوية الامريكية وشركة روك ويل المنتجة لهذه المركبات ، وهي نفس الشركة التي انتجت القاذفة الصاروخية الاستراتيجية الجديدة المعروفة بطراز ب ـ ١

ياطائرة المتحدة للشاطئات



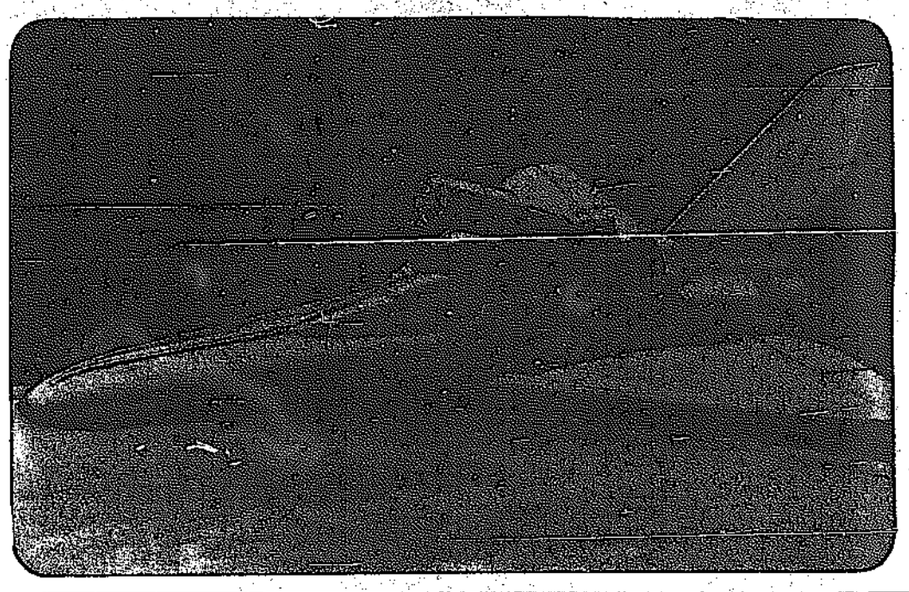
★★ الطائرة الالمانية المقاتلة المتعددة النشاطات من طراز « بانافيا » ، اثناء تجربتها في مانشنج .. وهي من سلالة عائلة الطائرات المقاتلة التي عرفت اثناء الحرب العالمية الثانية باسم « مسر شميدت » التي كانت اقوى طائرات مقاتلة في العالم بين عام ١٩٤٠ وعام ١٩٤٤ .. وقد جهزت بالرادار فوق مؤخرة الذيل مع باقي الاجهزة الالكترونية الاخرى بدلا من الوضع التقليدي الذي روعي في تصميم كل الطائرات الاخرى ليكون في المقدمة . اجنحتها متحركة حسب السرعة التي تطير بها .

مبارق احتياطي الصواريخ السوفيتية



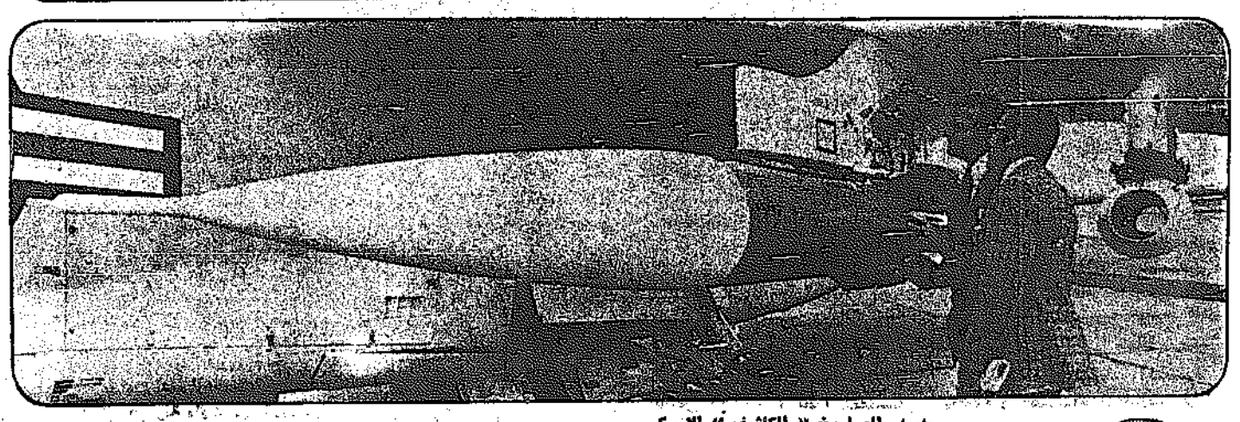
★★ صاروخ من طراز مينيت مان داخل قاعدة اطلاقه . ويرى وهو لا يزال في صومعته .. ويعتبر هذا الصاروخ عماد الدفاع الاستراتيجي للولايات المتحدة .. وهو ايضا من الصواريخ التي قد تعتمد عليها الولايات المتحدة في اي « مبارزة » صاروخية مع الاتحاد السوفيتي في حالة الاضطرار الى المواجهة .. وفي حالة الفشل باستمرار ما تسميان اليه من الوفاق

نواقلات كاشف الاستطلاع الفضائي



★★ مركبة فضائية خاصة بنقل كبسولات « الاستطلاع الفضائي » ، وسيبدأ استخدامها في عام ١٩٩٠ كرحلة متطورة لرحلة المركبات المكوكية التي سيبدأ تصميمها سنة ١٩٨٠ وتبقى في الخدمة لعشر سنوات ثم تطور الى النموذج الموضح في الصورة وستقوم شركة البوينغ بانتاج هذا النوع من المركبات

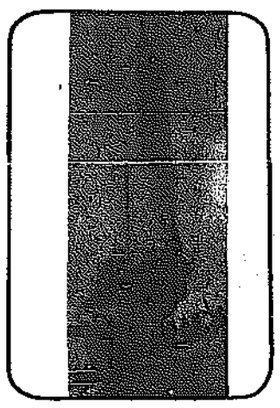
صاروخ الكاشف



★★ الصاروخ « الكاشف » الامريكي

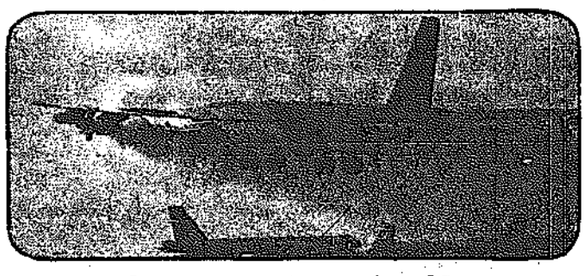
وهو مثبت تحت احد اجنحة طائرة خاصة بنقل الصواريخ الثقيلة ، وذلك قبل بدء تجربته في ولاية كاليفورنيا .. ويبلغ طول الصاروخ ١٥ قدما اي حوالي اربعة امتار ونصف متر وهو مجهز بآلات تصوير تعمل اوتوماتيكيا بمجرد انطلاقه . ويستخدم هذا الصاروخ في دراسات طبقات الجو القريبة من سطح الارض وذات التاثير المباشر عليها ، وذلك للحصول على المعلومات اللازمة لاستخدام القذائف الاخرى في الاغراض الاستراتيجية .

صاروخ للفواصات النووية



★★ « صاروخ » للفواصات النووية من طراز بوسيدون وهو من الصواريخ المعلاقة عابرة القارات . وقد تم تجهيز كل الفواصات الامريكية النووية بمثل هذا النوع من الصواريخ كمحاولة للتوازن الاستراتيجي في عرض واعماق البحار مع ما سبق للسوفيت ان اعدوه من اسطولهم المتفوق في الفواصات الصاروخية ، لتكون بمثابة قواعد استراتيجية عائمة وغاطسة ومتحركة ..

مناقلة الصواريخ



القاذفة الامريكية ب ٥٢ التي استمر استخدامها لاكثر من عشرين عاما في خدمة العمل « الاستراتيجي » الامريكي ، وهي اضخم طائرة استخدمتها الولايات المتحدة لاستمرار وجود المظلة الجوية النووية على الاجواء منذ عام ١٩٥٥ .. وقامت هذه الطائرات بادوار رئيسية في الحرب الفيتنامية .. ومع ذلك لم تكن كافية لتحقيق اي نصر للولايات المتحدة في تلك الساحة السحيقة التي دام القتال فيها عشر سنوات . وتستخدم هذه الطائرات حاليا .. لنقل وحمل الصواريخ عابرة القارات التي تطلق من الجو .. وقد نجحت منذ ايام آخر تجربة في صحراء نيو مكسيكو باطلاق صواريخ « كروز » الجوية من هذه الطائرة .

تدعيم اجهزة الاستخبارات الميدانية وانشاء "وحدة نظرية قتال العدو"



من أهم الاستنتاجات التي استخلصتها شعبة الاستخبارات العسكرية بعد الحرب ، هي انه يجب تدعيم اجهزة الاستخبارات الميدانية . كما ارادت الشعبة التغلب على الخضوع للقوالب التقليدية . وفي الترتيبات الجديدة لن تتدفق معلومات الاستخبارات مجددا الى خزانات الحفظ ، فلا تصل الا لمن يجب ان تصل اليه .

ويجب ان نشير هنا الى وحدة جديدة هي وحدة نظرية قتال العدو ، التي انشئت في أعقاب دروس الحرب ، في اطار ادارة التدريب . وتقوم هذه الوحدة بدرس نظرية القتال لدى العدو في كل المجالات ، وتسمى الى تطبيق فوري للدروس في القوات ، وفي الاسلحة المختلفة . فقد طرح سؤال بعد تقصيرات الحرب الاخيرة ، وهو : لقد كان كل شيء ممروفا تقريبا ، فقد كان الجيش الاسرائيلي يعرف ان لدى المصريين والسوريين معدات الكترونية للقتال الليلي ، واشياء اخرى حيوية . فلماذا لم ينظر بجدية الى هذه الامور ؟

ومن الواضح اليوم لكل قيادة الجيش الاسرائيلي ، انه لو نظرنا الى هذه الامور بمزيد من الموضوعية والاهتمام ، لتجنبنا بعض الاخطاء الخطرة جدا . فلقد تم فعلا ، خلال أيام محدودة ، درس الامور ، وايجاد الحلول الكثيرة والبسيطة ، مما يشير الى الحاجة الحيوية لوجود مثل هذه الوحدة .

كما تجدر الاشارة الى ان الضباط الكبار ، والادنى منهم رتبة ، والدوائر ذات الاتصال المستمر بشعبة الاستخبارات العسكرية في المستوى الحكومي الاعلى ، يتحدثون عن الحساسية الشديدة القائمة في هذا الجهاز ، وعن مظاهر مسئولية في محدودة بالنسبة الى كل خطأ ونقص ... ورؤساء هذا الجهاز مستعدون للعودة الى حالات التأهب مرة اخرى ، بل وبصورة مبالغة احيانا . ولكن من الافضل المخاطرة بهذه الامور من الوقوع في نقص آخر .

ازدياد التعاون العسكري بين اسرائيل والولايات المتحدة

يستفاد من الاخبار والتعليقات التي تنشرها الصحف الاسرائيلية ، ان العلاقات العسكرية بين اسرائيل والولايات المتحدة تتقدم بصورة مطردة ، على الرغم من بعض المشكلات ، التي يبدو انها حلت ، او في طريق الحل . وكان اهمها اثر ارسال الاسلحة الى اسرائيل ، على القدرات العسكرية الامريكية ، وامتناع اسرائيل عن اعطاء صورة صحيحة لما تحتاجه من الاسلحة ، وطلبها اسلحة لا تبدو ذات فائدة لها .

فبالنسبة الى المشكلة الاولى قال المعلق الامريكي جاك اندرسون ان تزويد اسرائيل بالاسلحة ، بصورة مكثفة ، افرغ بشكل خطر ، مخازن الاسلحة الامريكية . واضاف اندرسون ، الذي اعتمد على تقرير امريكي سري ، ان الولايات المتحدة ارسلت الى اسرائيل ، من مخازنها في اوروبا ، ٣٦٨ دبابة م ـ ٦٠ ، ونحو ٥٠٠ ناقلة جنود مصفحة . كما ارسل سلاح الجو الامريكي اسلحة ، من مخازنه ، الى اسرائيل ، بينها ٢٤ طائرة مقاتلة من نوع فانتوم . واثناء حرب ١٩٧٣ ، ارسل الى اسرائيل ٤٠٠ صاروخ موجه جو ـ ارض من نوع ماڤريك ، فلم يبق في المخازن الامريكية سوى ٢٥ ٪ من الكمية المطلوبة من هذه الصواريخ . كما طلبت اسرائيل ، حينذاك ، تزويدها بالف صاروخ موجه جو ـ ارض ، من نوع شرايك ، ولكنها استلمت ٢٠٠ صاروخ فقط . ولنفس السبب ، بقي لدى سلاح الجو الامريكي ٢٢ ٪ فقط من الكمية المطلوبة . وقالت بديعوت احرونوت ان موظفي وزارة الدفاع الامريكية وصفوا تقرير اندرسون بانه غير كامل . وقالت ان وزارة الدفاع الامريكية تدعي ان الاسلحة التي ارسلت الى اسرائيل ، منذ حرب سنة ١٩٧٣ ، لم تؤخذ من مخازن الجيش الامريكي ، وانما مباشرة من المصانع .

وللحل هذه المشكلة ، تم اتفاق بين شيمون بيريس ، وزير الدفاع الاسرائيلي ، ودونالد رامسفيلد ، وزير الدفاع الامريكي ، خلال زيارة الاول للولايات المتحدة ، في منتصف كانون الاول (ديسمبر) ١٩٧٥ ، على ان تطلب اسرائيل من الولايات المتحدة اسلحة ومعدات قيد الخدمة الفعلية في الجيش الامريكي ، بل من المصانع مباشرة . وقد تم هذا الاتفاق بناء على اقتراح بيريس . ورغم هذا الاتفاق ، فان اسرائيل ستبحث في اي عرض يقدمه الجيش الامريكي نفسه لشراء اسلحة مستخدمة ، يريد التخلص منها . وقد عرض الامريكيون على اسرائيل مثلا ، شراء ١٠ طائرات مقاتلة من نوع ف ـ ١٥ ، استخدمت كطائرات تجارب في سلاح الجو الامريكي . وينتج هذا العرض لاسرائيل تقديم موعد استلام هذا النوع من الطائرات .

اما المشكلة الثانية ، المتعلقة بنوعية الاسلحة التي تطلبها اسرائيل من الولايات المتحدة ، وامتناعها عن اعطاء صورة صحيحة عن حاجتها الى الاسلحة ، فيشكك خبراء وزارة الدفاع الامريكية في نوعية الاعتبارات التي توجه اسرائيل في طلباتها لاسلحة امريكية مطلقة . وبعدد الامريكيون مجموعة من هذه الاسلحة التي طلبت دون تبرير موضوعي ، وبينها اسلحة عادت اسرائيل وتخلت عنها في مرحلة متاخرة ، ومنها صواريخ بيرشينغ . وقال الخبراء الامريكيون ان الاسرائيليين توصلوا الى استنتاج ، بان هذه الاسلحة غالية جدا ، وغير حيوية ، وذلك بعد ان كانوا قد مارسوا ضغوطا للحصول عليها . وينطبق هذا ايضا على موضوع صفقة طائرات ف ـ ١٥ ، الذي يبدو بالنسبة الى الخبراء الامريكيين عديم الفائدة . فقد فوجيء هؤلاء الخبراء ، عندما رفضت اسرائيل عرضا لتزويدها بعدد ضئيل من هذه الطائرات ، بعد ان ابدى الامريكيون استعدادا للبدء بتسليمها خلال ستة اشهر ، بدلا من ١٨ شهرا ، وهي الفترة اللازمة للتفرغ لانتاجها لحساب اسرائيل . وقد جاء الرفض الاسرائيلي ، بعد ان مارست اسرائيل ضغوطا شديدة للحصول على هذا النوع من الطائرات . وكان الرفض الاسرائيلي يرجع الى التخوف من المشكلات المتعلقة بصيانة هذه الطائرات . وعندما التقى بيريس وزير الامريكي ، تم الاتفاق بينهما على ارسال وفد اسرائيلي للبحث مجددا في موضوع الطائرات . ثم مضت ايام ممدودة دون ان يصل الوفد ، واتخذت وزارة الدفاع الاسرائيلية قرارا بشراء هذه الطائرات .

ويقول الخبراء في وزارة الدفاع الامريكية ، ان اسرائيل لا تنقل الى الولايات المتحدة ، معلومات كافية عن حاجاتها من مشتريات الاسلحة ، وتحول بذلك دون الاتفاق على برامج او خطط طوارىء ، لامداد اسرائيل ودول غيرها ، بالاسلحة في اثناء الحرب . وقالت دائر ، ان مسؤولين اسرائيليين ردوا على هذا الاتهام بقولهم ، ان اسرائيل اجابت عن كل طلب للمعلومات من جانب وزارة الدفاع الامريكية . ولكن من الواضح ان هناك اعتبارات امنية ، تمنع تسليم اسرار عسكرية الى الامريكيين .

أما التقارب العسكري الامريكي الاسرائيلي ، فيمكن رؤيته على ثلاثة اصعدة :

العلاقة بين وزارتي الدفاع في البلدين ، دعم الكونغرس الامريكي لبرامج المعونة العسكرية لاسرائيل ، صفقات الاسلحة التي تتم بين البلدين .

على الصعيد الاول ، توصلت الولايات المتحدة واسرائيل الى تفاهم في موضوع كميات الاسلحة والمعدات العسكرية التي ستتم تزويد الجيش الاسرائيلي بها ، خلال العامين المقبلين ، وثلاث اسرائيل وعودا شخصية من وزير الدفاع الامريكي الجديد ، دونالد رامسفيلد ، بانه عندما ما يتولى مهمات منصبه ، لن تكون هناك عقبات في طريق تزويد اسرائيل بالمعدات التي وعدت بها .

وقال الدكتور هنري كيسنجر ، في شهادة له امام لجنة الشؤون الخارجية التابعة لمجلس النواب الامريكي ، ان الولايات المتحدة انجزت دراستها لحاجات اسرائيل العسكرية ، للسنوات المقبلة . وهذه الدراسة مبنية على التوقعات بالنسبة الى حاجات اسرائيل ، في السنوات العشر المقبلة وقال كيسنجر ، في رده على سؤال للجنة ، ان طلب اسرائيل للاسلحة له ما يبرره ، وان اسرائيل قوية ، تكون اكثر استعدادا لمفاوضات السلام .

وبالنسبة الى الصعيد الثاني ، المتعلق بدعم مجلس النواب الامريكي لبرامج المعونة العسكرية لاسرائيل ، اكدت لجنة الشؤون الخارجية في مجلس النواب الامريكي اكدت ، في قرار لها ، ان المعونة العسكرية لاسرائيل لن تقل عن ٢٫٥ مليار دولار . واتخذت لجنة الشؤون الخارجية في مجلس النواب الامريكي ، قرارا بانه على رئيس الولايات المتحدة تخصيص مبلغ ٧٥ مليون دولار ، من اصل المعونة العسكرية الامريكية لاسرائيل ، ويعطي منحة لها . كما اقرت تلك اللجنة ان بامكان اسرائيل الحصول على قروض طويلة الامد بفائدة مشجعة ، ولكنها لم تذكر نسبا دقيقة لتلك الفائدة .

والجدير بالذكر ، ان يتسحاق رابين ، رئيس الحكومة الاسرائيلية ، كان قد ارسل عضو الكنيست اهرون ياريف في مهمة خاصة الى الولايات المتحدة ، لكسب التاييد لبرامج المعونة العسكرية لاسرائيل .

وقد بقي ياريف في الولايات المتحدة نحو ستة اسابيع ، وادلى عند عودته بحديث عن مهمته ، اعلن فيه انه اخذ على عاتقه اقناع مجلس الشيوخ الامريكي ، بان علاقات القوى في الشرق الاوسط تستوجب اقرار قانون المساعدة العسكرية لاسرائيل بكامله . واكد ياريف ان هناك ، في رايه ، احتمالا جيدا ، في الوقت الحاضر ، لعدم خلق المساعدة العسكرية لاسرائيل ، وان كان لا يستطيع القول ، بثقة كاملة ، انها لن تخفض . واضاف بقوله انه يدرك ، ان اسرائيل لن تستطيع ان تقدم ، في العام المقبل ، طلبات معونة عسكرية ، بمثل حجم الطلبات الحالية .

اما على صعيد صفقات الاسلحة ، فقد تم ارسال عدد من صواريخ لانس الموجهة ارض ـ ارض ، التي طلبتها اسرائيل من الولايات المتحدة . ونقلت الصحيفة أن مصادر وزارة الدفاع الامريكية قدرت ان مجموع ما ستحصل عليه اسرائيل من هذه الصواريخ يبلغ نحو ١٠٠ صاروخ .

وذكرت مصادر وزارة الدفاع الامريكية ، انه سيتم خلال الاشهر القليلة المقبلة ، ارسال تسع طائرات مقاتلة من نوع ف ـ ١٥ من سلاح الجو الامريكي الى اسرائيل . كما ستنقل في موعد لاحق ١٦ طائرة اخرى من هذا النوع الى اسرائيل . وسيتم تسليم آخر دفعة من هذه الطائرات في اواخر سنة ١٩٧٨ . الا ان الصحيفة قالت ان الكونغرس الامريكي لا يستطيع الكشف عن عدد الطائرات ، او ثمنها ، او مواعيد تسليمها ، وذلك بطلب من السلطات الاسرائيلية .

وتواجه المفاوضات الاسرائيلية ـ الامريكية ، لشراء طائرات مقاتلة من نوع ف ـ ١٦ ، التي وعدت اسرائيل بتسلمها في مطلع الثمانينات ، تواجه بعض العوائق ، ذلك ان الولايات المتحدة ليست مستعجلة للدخول في مفاوضات عملية ، بشان شروط بيع هذه الطائرات . وقد يتصدر هذا الموضوع مباحثات بيريس عند زيارته الولايات المتحدة ، وسيبحث حاجات سلاح المدفعية الاسرائيلي ، وموضوع تاخير تزويد اسرائيل بالاسلحة المتطورة جدا ، التي طلبت من الولايات المتحدة .

وكانت وزارة الدفاع الامريكية قد اعلنت انها تنوي بيع اسرائيل اربع طائرات مراقبة متطورة رمزودة بجهاز رادار واجهزة مراقبة ، من نوع هوكاي (Howkeye) ، بثمن يقدر بنحو ٢١٠ ملايين دولار . وتشتمل الصفقة ايضا قطع الغيار والتدريب على استخدام الطائرات . ولن يتاخر موعد تسليم هذه الطائرات عن تشرين الاول (اكتوبر) ١٩٧٨ . وعلم ان اسرائيل تنوي استخدامها للمراقبة في سماء سيناء . وقد تم التوصل الى الاتفاقية الخاصة بهذه الطائرات ، خلال زيارة بيريس للولايات المتحدة . ويبلغ ثمن الـ ٢٥ طائرة ف ـ ١٥ ، التي اشترتها اسرائيل ، نحو ٦٠٠ مليون دولار .

نيمتز NIMITZ احدث حاملة طائرات امريكية في الاسطول وهي من الحاملات النووية

الأسطول الأمريكي يجدّد شبابه

لسد حجم استراتيجية جديدة

بلغ عمر البحرية الامريكية ٢٠٠ عام ، وتعتبر سفن الاسطول الامريكي الحالي من انتاج قديم يعود الى اكثر من ٢٥ عاما . وسيتم استبدالها تدريجيا .

وسبب تأخير عملية التجديد يرجع الى ان حرب الولايات المتحدة في جنوب كوريا وفيتنام التي امتصت ميزانية ضخمة كان يمكن توجيهها الى بناء السفن الجديدة .

وقد اكتفت الولايات المتحدة بالابقاء على صيانة الاسطول وتطوير وتحديث قطعه الحربية في الميادين التي اوكلت اليه .

وكان عدد القطع البحرية الامريكية عام ١٩٦٨ هو ١٩٧٦ قطعة ، بينما يبلغ عددها حاليا ٢٩٠ قطعة .

ومن اجل الحفاظ على هذا العدد دائما بغير زيادة ، ينبغي بناء حوالي ٣٠ سفينة سنويا تحل محل هذا العدد حسب اقدمية انتاجها .

والمفروض ان يكون تعداد السفن البحرية في التسعينات حوالي ٦٠٠ سفينة تشمل كل انواع القطع السطحية والغواصات والسفن المعاونة ويتوقف حجم الاسطول من حيث عدد وحداته ومن حيث تسليحه على عدة اعتبارات اهمها :

١ ـ ما هو الدور المرسوم لهذه السفن مستقبلا في عصر الصواريخ والاسلحة الالكترونية ؟

٢ ـ وما هو نوع التهديد المتوقع مواجهته .

٣ ـ وما هي الاولويات السياسية والاستراتيجية والاقتصادية الخارجية ، خصوصا وان امريكا تعتمد كثيرا على علاقاتها الخارجية في تغطية تحركاتها في كل هذه الميادين .

تعتمد الاستراتيجية الامريكية على المحيطات كحواجز طبيعية وامنة لاراضيها ، وهذا يتطلب وجود اسطول له مواصفات خاصة تتمشى مع طبيعة واتساع هذه الحواجز الطبيعية المائية الفسيحة .

فالسفن لا بد وان تكون كبيرة لان مجال عملها سيكون بعيدا عن القواعد ، وستكون عرة بقائها في المحيطات طويلة .

ولا بد من وجود اسطول متكامل يحمي السفن الكبيرة ويحمي نفسه ضد الهجوم البحري والجوي المعادي معا .

ولهذا فان الحجم الحالي للاسطول المقاتل للغواصات هو ٨٠ سفينة تتضمن حوالي ١٨ الى ٢٠ حاملة طائرات . ولا بد من زيادة القوة الرئيسية ، في الان ٥٠٠ر٥٢ والمطلوب رفعها الى ٦٠٠ر٠٠٠ .

دور المرأة

وسيكون للمرأة دورها في خدمة الاسطول ولكن بقدر محدود بخلاف خدمتها المتوفرة في البيش والطيران ولهذا سينحصر دور المرأة في القواعد البحرية على الشواطيء . والمفروض ان يصل عدد النساء في الاسطول الى ٢٠٠٠ امرأة ضابطة متخرجة من الاكاديمية البحرية ، والباقي امرأة من فئات الرتب الاخرى وهي نسبة ٢٪ من القوة العاملة للاسطول .

وستعتمد القوة الضاربة في الاسطول على حاملات الطائرات والتي تطلق طائراتها للاقتضاض على اهدافها البحرية والارضية على السواء على مسافات قد تصل الى ١٩٠٠ كيلومتر ، وهي مسافة تكفل امن الحاملات من التعرض للصواريخ التي تطلق من السفن المعادية ، والتي تكون عادة في حدود مرمى ٥٠٠ كيلومتر ، في حين ان مرامي المدفعية في السفن المعادية يصل مداها الى ٢٥ كيلومترا .

وقد صممت الحاملات لتقفل بطائراتها وسائر انواع السفن المسلحة ، اذ تتضمن مجموعات التسليح في حاملات الطائرات صواريخ موجهة ومظلة المدى والقوة ومدافع موجهة وطوربيدات وتدابير اعماق ، بخلاف ما تحمله من طائرات موجهة بكامل تسليحها، وقد تحمل معها عمثال من بقية البحرية ومشاوير الضفادع البشرية فهي تعتبر قواعد مقاتلة متحركة تحمل اسلحة برية وجوية وبحرية .

وهناك عدة معاهدات دفاعية بين الولايات المتحدة وبين ٤٣ دولة منها ٢١ دولة وراء البحار ، وهذا يتطلب ضرورة وجود الاسطول بمستوى يكفل تحام الولايات المتحدة بالتزاماتها تجاه حلفائها وراء البحار ، مما يؤدي الى تغير في جغرافية حلفائها بالنسبة لحلفاء الاتحاد السوفيتي المرتبطين بمعاهدات مع روسيا ، وكلها دول متصلة بعضها ببعض بطرق برية وجوية .

ولهذا فان توجيه الوحدات البحرية الثلاثة للاستراتيجية السوفيتية والصينية ، هي الاولوية بالدرجة الاولى لكي تتعرض المحيطات للسفن الامريكية ، حتى لا تحقق اتصالها بحلفائها وراء واسيا .

والاخطر ان حاملات الطائرات اذا تعرضت للشطر بالنسبة لباقي السفن البحرية ، نظرا لانها مجهزة بكل الاسلحة الدفاعية والهجومية ، ويمكن للطائرة الجوية التي تحملها ان تحميها من التعرض البحري والجوي على السواء ..

والطائرات التي تحملها ليست من نوع واحد ، فمنها طائرات مقاتلة واخرى قاذفة للقنابل واخرى للاستكشاف للتعامل مع الغواصات .

ومن اهم الطائرات التي تتسلح بها او تحملها الحاملات الحديثة طائرات ف ١٤ .

ولهذا تعتبر الولايات المتحدة مشغولة في صناع الحاملات على الاتحاد السوفيتي .

وتكاد الدولتان تتساويان في عدد الطرادات والمدمرات والفرقاطات ، وتتفوق روسيا في عدد الوحدات البرمائية وان كانت احجام الوحدات الامريكية اكبر واكثر اتساعا بما يجعلها اكثر قدرة على حمل اعداد اكبر من الجنود ولمسافات اطول .

كما يتفوق السوفيت في عدد الغواصات وتسليحها الصاروخي ، ولكن يعتبر التفوق الامريكي الجوي في الوحدات البحرية ظاهرة متزايدة تهتم بها القيادة البحرية لتعويض النقص في بعض القطع الاخرى .

وقد اتجه السوفيت لاستبدال الطرادات المتوسطة ذات الحمولة ٤٠٠٠ ـ ٥٠٠٠ طن بطراز اكبر من حمولة ٩٠٠٠ طن من النوع المعروف باسم كارا وهي من احدث القطع البحرية في العالم .

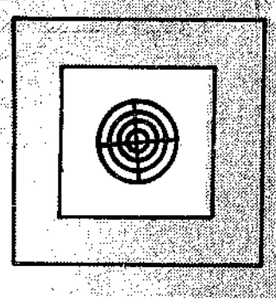
وتعتبر الاستراتيجية الامريكية ان حماية خطوط المواصلات البحرية من منطقة الخليج الى الاراضي الامريكية رهن بتفوقها على التفوق في الاطلنطي .



● غواصة سوفيتية نووية من طراز دلتا الحاملة للصواريخ عابرة القارات



● الجنرال جيمس لو. هولواي الثالث رئيس العمليات البحرية بالاسطول الامريكي



صاروخ « كروز » البحري

ويعتبره السوفيت من اشرس الاسلحة الاستراتيجية الامريكية المطلوب الحد من عددها وتخفيض قدرتها المدمرة وتخفيض مداها الى الربع من ٢٥٠٠ كيلومتر الى ٦٠٠ كيلومتر فقط .

تصدع جديد في الوفاق الجديد

انتخاب ، فهو الرئيس الوحيد الذي لم يتم تنصيبه بالانتخاب ، وهو اشد الناس حرصا على ابراز عمل يستهوي كل الشعب الامريكي ويحقق لهم ما افتقدوه في عصور اسلافه وهو الاستقرار.. لهذا فهو حريص جدا على اتمام اتفاقية الوفاق او على الاقل اعلان بنودها او خطوطها الرئيسية قبل بدء الانتخابات .. ولذلك يتعجل الوصول الى هذه الغاية حتى ولو كانت على حساب بعض التنازلات غير المنظورة او غير الملموسة لرجل الشارع الامريكي .. وهذا هو سبب استقالات خبراء الاستراتيجية الامريكية ليلفتوا نظر الرئيس المستقيلة بهم او على الاقل للاستفسار عن اسباب استقالاتهم ، لعله يجد بينهم من يدعم موقفه امام السوفيت اولا .. وهذا وحده يكفي لدعم حاضره ومستقبله السياسي في بلاده وبين شعبه .

تنازل سوفيتي معقول

وقد عرض السوفيت مؤخرا تنازلا يراه فورد معقولا ومقبولا وهو حريص على الاستفادة من عرضهم الذي يتعلق بتخفيض عدد سفن الفضاء الاستراتيجية الحاملة للصواريخ والقاذفة النووية بمقدار ٢٠٠ قطعة ، وذلك مقابل السماح باستخدام عدد من قاذفاتهم المتوسطة بلك فاير مع تحديد عدد الصواريخ الامريكية كروز .

والرئيس فورد مقتنع بان السوفيت سيواصلون انتاجهم وتوزيعهم للصواريخ عابرة القارات بمختلف انواعها دون اتفاقية الوفاق المقترحة ، ولو تحقق ذلك فسيقضي على فكرة استمرار انتاج الصاروخ كروز البحري الذي تطلقه الغواصات ، اذ ستبقى هذه المجموعة من الصواريخ كروز اقل مدى وكفاءة من الصواريخ المماثلة البرية التي تطلق من منصات او من صوامع ارضية .

وكان بريجنيف في مؤتمر الحزب الشيوعي الخامس والعشرين الذي عقد منذ ايام بموسكو قد طلب امام « الرفاق » ان توقف الولايات المتحدة انتاج القاذفة الاستراتيجية الثقيلة ب/١ وكذلك صواريخ تراينت الخاصة بالغواصات النووية . وقد اشار بريجنيف الى استعداد بلاده لتدمير جانب كبير من اسلحتها الاستراتيجية ولايقاف بعض البرامج للتسليح الاستراتيجي مقابل توقيف الامريكيين لانتاج هذين السلاحين (الطائرة ب/١ ، والصاروخ تراينت) .

اما العقدة المتحجرة في طريق اتفاقية الوفاق الثاني فهي الصاروخ كروز ٥ والحديث عنه سيبقى مفتوحا بين السوفيت والامريكيين وسوف يتحدث عنه اعضاء الكونغرس هنفري وكيندي وجاكسون جافيتس ، وهم على ما يبدو يعارضون بمبدأ تخفيض عبوة وبالتالي تخفيض مداه وقوته المدمرة وخاصة بالنسبة لصاروخ كروز الجوي الذي يصل مداه حاليا الى ٢٥٠٠ كيلومتر ليصبح مستقبلا في حدود ٦٠٠ كيلومتر اي اقل من ربع مداه الحالي ، وبذلك يفقد صفته الاستراتيجية « البعيدة المدى » ويدخل في زمرة الاسلحة التكتيكية .. وسيعرض هذا الاقتراح على لجنة العلاقات الخارجية في الكونغرس ، ولكن بعد ان تتأكد امكانية تخفيض المدى اذ سيتطلب هذا اجراء تعديلات فنية جديدة خاصة بموضوع تبريد الصاروخ بعد احتراق الوقود الدافع له .. وضرورة تبريده خلال رحلته الجوية الطويلة والتي ستصبح كذلك قصيرة ، اذ لا بد من التبريد الكافي حتى تستمر باقي الاجهزة الالكترونية في عملها والتي كانت مصممة اصلا على رحلة طويلة تصل الى ٢٥٠٠ كيلومتر تسمح فعلا بالتبريد اللازم للاجزاء الدقيقة به لكي تعمل بكفاءة .

وما زال الموضوع معلقا عند هذا الحد ، بانتظار حل مشكلة التكنيك المبارد « كروز » .

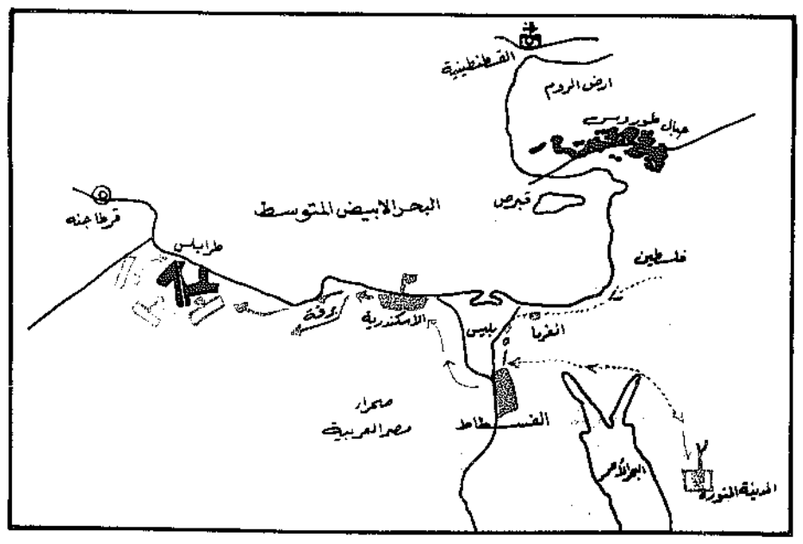
العرب يقهرون الروم في طرابلس الغرب

الوحدة الوطنية تجسدت في مصر بالتعايش بين المسلمين والأقباط

بعد اتمام العمليات الحربية الفارسية وفتح مقاطعة اذربيجان نهاوند وباقي المدن الفارسية ، لاعادة تنظيم الموقف الاداري ان طالت خطوط المواصلات بين المواقع التي بلغتها القوات في الكوفة والبصرة والمدينة في شرق وشمال جبال زاجاروس ، وتأمين المواقع العربية في كان لا بد من فترة هدوء جديدة والعسكري على السواء بعد العربية الى اكثر من ١٢٠٠ ميل الاسلامية وبين القواعد الخلفية المنورة .

وكان لا بد ايضا من ادارة البلاد والمناطق الفارسية بعد ان دخل من اهلها الكثيرون في الدين الاسلامي وبقي البعض على عقيدته راضيا بدفع حصته في الخراج ، وقد استغرق ذلك وقتا طويلا وجهدا كبيرا .. ولهذا نتجه معا الى الجبهة الغربية .

في مصر ، حيث توقف عمرو بن العاص ومعه الزبير بن العوام وبقية قادة القوات الاسلامية في مصر ، الذين استغرقوا لاعادة التنظيم بعد فتح الاسكندرية وبعد توقيع معاهدة المقوقس مع قائد المسلمين ، وكان جزء من شمال افريقيا لا يزال تحت الحكم الروماني ، ولم يكن مستبعدا ابدا ان يعود الرومان بحرا وبرا من برقة ومن القسطنطينية وقبرص وجزر البحر الابيض .. وكان محتملا جدا ان يتعرض المسلمون والعرب والاقباط في مصر الى معركة جديدة يشعلها الرومان بامل طرد العرب الى الشرق ، او القضاء عليهم. وقرر عمرو بن العاص استئناف التقدم بمحاذاة ساحل البحر الابيض المتوسط غربا الى برقة عبر الصحراء المصرية الغربية ايملا في فتح اكبر واوسع ومنعا من احتمال التعرض لهجوم روماني ينطلق من برقة .. وقد علم عمرو ان كسرى الفرس الاسبق ابروبز سبق ان توغل في صحراء مصر الغربية باتجاه برقة عام ٦١٩ ، بعد احتلال مصر ، حتى وصل الى مدينة طرابلس الليبية دون ان تحقق اتصالها بحلفائها في اوروبا واسيا .



وكان هذا اخر ما قام به عمرو بن العاص في مصر لتنظيم امور امارتها الداخلية وتنظيم العلاقات بين كل طوائفها على اساس من المحبة والاستقرار والثقة . ومنذ ذلك الحين اصبحت مصر مثلا للتآخي بين المسلمين والاقباط .. وباستقرارها اصبحت هي القاعدة الاستراتيجية الرئيسية لكل الفتوحات الاسلامية التي انطلقت بعد ذلك الى شمال افريقيا كله ، ثم الى اوروبا عبر مضيق جبل طارق الى الاندلس ، وفرنسا .. وبزور البحر المتوسط ..

وفي مصر ، وبعد ان اطمأن عمرو بن العاص على استقرار الاوضاع في برقة ، وترك بها حامية قوية ، وقفل عائدا الى مصر ، وقام في الفسطاط بعد ذلك بتنظيم الادارة المصرية على اساس ان تكون مصر ولاية مستقلة عن الخلافة الاسلامية في المدينة ، وان يكون عمرو بن العاص واليا عليها ، وان يكون ابنه عبد الله بن عمرو بن العاص واليا على برقة ، وان يكون ابنه الثاني عبد الرحمن بن عمرو بن العاص واليا على برقة ، وان يكون ابنه الثالث محمد بن عمرو بن العاص واليا على برقة ، وان يكون ابنه الرابع عبد العزيز بن عمرو بن العاص واليا على برقة ، وان يكون ابنه الخامس عبد الله بن عمرو بن العاص واليا على برقة ، وان يكون ابنه السادس عبد الله بن عمرو بن العاص واليا على برقة ، وان يكون ابنه السابع عبد الله بن عمرو بن العاص واليا على برقة ، وان يكون ابنه الثامن عبد الله بن عمرو بن العاص واليا على برقة ، وان يكون ابنه التاسع عبد الله بن عمرو بن العاص واليا على برقة ، وان يكون ابنه العاشر عبد الله بن عمرو بن العاص واليا على برقة ، وان يكون ابنه الحادي عشر عبد الله بن عمرو بن العاص واليا على برقة ، وان يكون ابنه الثاني عشر عبد الله بن عمرو بن العاص واليا على برقة ، وان يكون ابنه الثالث عشر عبد الله بن عمرو بن العاص واليا على برقة ، وان يكون ابنه الرابع عشر عبد الله بن عمرو بن العاص واليا على برقة ، وان يكون ابنه الخامس عشر عبد الله بن عمرو بن العاص واليا على برقة ، وان يكون ابنه السادس عشر عبد الله بن عمرو بن العاص واليا على برقة ، وان يكون ابنه السابع عشر عبد الله بن عمرو بن العاص واليا على برقة ، وان يكون ابنه الثامن عشر عبد الله بن عمرو بن العاص واليا على برقة ، وان يكون ابنه التاسع عشر عبد الله بن عمرو بن العاص واليا على برقة ، وان يكون ابنه العشرين عبد الله بن عمرو بن العاص واليا على برقة ، وان يكون ابنه الحادي والعشرين عبد الله بن عمرو بن العاص واليا على برقة ، وان يكون ابنه الثاني والعشرين عبد الله بن عمرو بن العاص واليا على برقة ، وان يكون ابنه الثالث والعشرين عبد الله بن عمرو بن العاص واليا على برقة ، وان يكون ابنه الرابع والعشرين عبد الله بن عمرو بن العاص واليا على برقة ، وان يكون ابنه الخامس والعشرين عبد الله بن عمرو بن العاص واليا على برقة ، وان يكون ابنه السادس والعشرين عبد الله بن عمرو بن العاص واليا على برقة ، وان يكون ابنه السابع والعشرين عبد الله بن عمرو بن العاص واليا على برقة ، وان يكون ابنه الثامن والعشرين عبد الله بن عمرو بن العاص واليا على برقة ، وان يكون ابنه التاسع والعشرين عبد الله بن عمرو بن العاص واليا على برقة ، وان يكون ابنه الثلاثين عبد الله بن عمرو بن العاص واليا على برقة ، وان يكون ابنه الحادي والثلاثين عبد الله بن عمرو بن العاص واليا على برقة ، وان يكون ابنه الثاني والثلاثين عبد الله بن عمرو بن العاص واليا على برقة ، وان يكون ابنه الثالث والثلاثين عبد الله بن عمرو بن العاص واليا على برقة ، وان يكون ابنه الرابع والثلاثين عبد الله بن عمرو بن العاص واليا على برقة ، وان يكون ابنه الخامس والثلاثين عبد الله بن عمرو بن العاص واليا على برقة ، وان يكون ابنه السادس والثلاثين عبد الله بن عمرو بن العاص واليا على برقة ، وان يكون ابنه السابع والثلاثين عبد الله بن عمرو بن العاص واليا على برقة ، وان يكون ابنه الثامن والثلاثين عبد الله بن عمرو بن العاص واليا على برقة ، وان يكون ابنه التاسع والثلاثين عبد الله بن عمرو بن العاص واليا على برقة ، وان يكون ابنه الاربعين عبد الله بن عمرو بن العاص واليا على برقة ، وان يكون ابنه الحادي والاربعين عبد الله بن عمرو بن العاص واليا على برقة ، وان يكون ابنه الثاني والاربعين عبد الله بن عمرو بن العاص واليا على برقة ، وان يكون ابنه الثالث والاربعين عبد الله بن عمرو بن العاص واليا على برقة ، وان يكون ابنه الرابع والاربعين عبد الله بن عمرو بن العاص واليا على برقة ، وان يكون ابنه الخامس والاربعين عبد الله بن عمرو بن العاص واليا على برقة ، وان يكون ابنه السادس والاربعين عبد الله بن عمرو بن العاص واليا على برقة ، وان يكون ابنه السابع والاربعين عبد الله بن عمرو بن العاص واليا على برقة ، وان يكون ابنه الثامن والاربعين عبد الله بن عمرو بن العاص واليا على برقة ، وان يكون ابنه التاسع والاربعين عبد الله بن عمرو بن العاص واليا على برقة ، وان يكون ابنه الخمسين عبد الله بن عمرو بن العاص واليا على برقة ، وان يكون ابنه الحادي والخمسين عبد الله بن عمرو بن العاص واليا على برقة ، وان يكون ابنه الثاني والخمسين عبد الله بن عمرو بن العاص واليا على برقة ، وان يكون ابنه الثالث والخمسين عبد الله بن عمرو بن العاص واليا على برقة ، وان يكون ابنه الرابع والخمسين عبد الله بن عمرو بن العاص واليا على برقة ، وان يكون ابنه الخامس والخمسين عبد الله بن عمرو بن العاص واليا على برقة ، وان يكون ابنه السادس والخمسين عبد الله بن عمرو بن العاص واليا على برقة ، وان يكون ابنه السابع والخمسين عبد الله بن عمرو بن العاص واليا على برقة ، وان يكون ابنه الثامن والخمسين عبد الله بن عمرو بن العاص واليا على برقة ، وان يكون ابنه التاسع والخمسين عبد الله بن عمرو بن العاص واليا على برقة ، وان يكون ابنه الستين عبد الله بن عمرو بن العاص واليا على برقة ، وان يكون ابنه الحادي والستين عبد الله بن عمرو بن العاص واليا على برقة ، وان يكون ابنه الثاني والستين عبد الله بن عمرو بن العاص واليا على برقة ، وان يكون ابنه الثالث والستين عبد الله بن عمرو بن العاص واليا على برقة ، وان يكون ابنه الرابع والستين عبد الله بن عمرو بن العاص واليا على برقة ، وان يكون ابنه الخامس والستين عبد الله بن عمرو بن العاص واليا على برقة ، وان يكون ابنه السادس والستين عبد الله بن عمرو بن العاص واليا على برقة ، وان يكون ابنه السابع والستين عبد الله بن عمرو بن العاص واليا على برقة ، وان يكون ابنه الثامن والستين عبد الله بن عمرو بن العاص واليا على برقة ، وان يكون ابنه التاسع والستين عبد الله بن عمرو بن العاص واليا على برقة ، وان يكون ابنه السبعين عبد الله بن عمرو بن العاص واليا على برقة ، وان يكون ابنه الحادي والسبعين عبد الله بن عمرو بن العاص واليا على برقة ، وان يكون ابنه الثاني والسبعين عبد الله بن عمرو بن العاص واليا على برقة ، وان يكون ابنه الثالث والسبعين عبد الله بن عمرو بن العاص واليا على برقة ، وان يكون ابنه الرابع والسبعين عبد الله بن عمرو بن العاص واليا على برقة ، وان يكون ابنه الخامس والسبعين عبد الله بن عمرو بن العاص واليا على برقة ، وان يكون ابنه السادس والسبعين عبد الله بن عمرو بن العاص واليا على برقة ، وان يكون ابنه السابع والسبعين عبد الله بن عمرو بن العاص واليا على برقة ، وان يكون ابنه الثامن والسبعين عبد الله بن عمرو بن العاص واليا على برقة ، وان يكون ابنه التاسع والسبعين عبد الله بن عمرو بن العاص واليا على برقة ، وان يكون ابنه الثمانين عبد الله بن عمرو بن العاص واليا على برقة ، وان يكون ابنه الحادي والثمانين عبد الله بن عمرو بن العاص واليا على برقة ، وان يكون ابنه الثاني والثمانين عبد الله بن عمرو بن العاص واليا على برقة ، وان يكون ابنه الثالث والثمانين عبد الله بن عمرو بن العاص واليا على برقة ، وان يكون ابنه الرابع والثمانين عبد الله بن عمرو بن العاص واليا على برقة ، وان يكون ابنه الخامس والثمانين عبد الله بن عمرو بن العاص واليا على برقة ، وان يكون ابنه السادس والثمانين عبد الله بن عمرو بن العاص واليا على برقة ، وان يكون ابنه السابع والثمانين عبد الله بن عمرو بن العاص واليا على برقة ، وان يكون ابنه الثامن والثمانين عبد الله بن عمرو بن العاص واليا على برقة ، وان يكون ابنه التاسع والثمانين عبد الله بن عمرو بن العاص واليا على برقة ، وان يكون ابنه التسعين عبد الله بن عمرو بن العاص واليا على برقة ، وان يكون ابنه الحادي والتسعين عبد الله بن عمرو بن العاص واليا على برقة ، وان يكون ابنه الثاني والتسعين عبد الله بن عمرو بن العاص واليا على برقة ، وان يكون ابنه الثالث والتسعين عبد الله بن عمرو بن العاص واليا على برقة ، وان يكون ابنه الرابع والتسعين عبد الله بن عمرو بن العاص واليا على برقة ، وان يكون ابنه الخامس والتسعين عبد الله بن عمرو بن العاص واليا على برقة ، وان يكون ابنه السادس والتسعين عبد الله بن عمرو بن العاص واليا على برقة ، وان يكون ابنه السابع والتسعين عبد الله بن عمرو بن العاص واليا على برقة ، وان يكون ابنه الثامن والتسعين عبد الله بن عمرو بن العاص واليا على برقة ، وان يكون ابنه التاسع والتسعين عبد الله بن عمرو بن العاص واليا على برقة ، وان يكون ابنه المائة عبد الله بن عمرو بن العاص واليا على برقة ، وان يكون ابنه الحادي والمائة عبد الله بن عمرو بن العاص واليا على برقة ، وان يكون ابنه الثاني والمائة عبد الله بن عمرو بن العاص واليا على برقة ، وان يكون ابنه الثالث والمائة عبد الله بن عمرو بن العاص واليا على برقة ، وان يكون ابنه الرابع والمائة عبد الله بن عمرو بن العاص واليا على برقة ، وان يكون ابنه الخامس والمائة عبد الله بن عمرو بن العاص واليا على برقة ، وان يكون ابنه السادس والمائة عبد الله بن عمرو بن العاص واليا على برقة ، وان يكون ابنه السابع والمائة عبد الله بن عمرو بن العاص واليا على برقة ، وان يكون ابنه الثامن والمائة عبد الله بن عمرو بن العاص واليا على برقة ، وان يكون ابنه التاسع والمائة عبد الله بن عمرو بن العاص واليا على برقة ، وان يكون ابنه المائتين عبد الله بن عمرو بن العاص واليا على برقة ، وان يكون ابنه الحادي والمائتين عبد الله بن عمرو بن العاص واليا على برقة ، وان يكون ابنه الثاني والمائتين عبد الله بن عمرو بن العاص واليا على برقة ، وان يكون ابنه الثالث والمائتين عبد الله بن عمرو بن العاص واليا على برقة ، وان يكون ابنه الرابع والمائتين عبد الله بن عمرو بن العاص واليا على برقة ، وان يكون ابنه الخامس والمائتين عبد الله بن عمرو بن العاص واليا على برقة ، وان يكون ابنه السادس والمائتين عبد الله بن عمرو بن العاص واليا على برقة ، وان يكون ابنه السابع والمائتين عبد الله بن عمرو بن العاص واليا على برقة ، وان يكون ابنه الثامن والمائتين عبد الله بن عمرو بن العاص واليا على برقة ، وان يكون ابنه التاسع والمائتين عبد الله بن عمرو بن العاص واليا على برقة ، وان يكون ابنه الثلاثمائة عبد الله بن عمرو بن العاص واليا على برقة ، وان يكون ابنه الحادي والثلاثمائة عبد الله بن عمرو بن العاص واليا على برقة ، وان يكون ابنه الثاني والثلاثمائة عبد الله بن عمرو بن العاص واليا على برقة ، وان يكون ابنه الثالث والثلاثمائة عبد الله بن عمرو بن العاص واليا على برقة ، وان يكون ابنه الرابع والثلاثمائة عبد الله بن عمرو بن العاص واليا على برقة ، وان يكون ابنه الخامس والثلاثمائة عبد الله بن عمرو بن العاص واليا على برقة ، وان يكون ابنه السادس والثلاثمائة عبد الله بن عمرو بن العاص واليا على برقة ، وان يكون ابنه السابع والثلاثمائة عبد الله بن عمرو بن العاص واليا على برقة ، وان يكون ابنه الثامن والثلاثمائة عبد الله بن عمرو بن العاص واليا على برقة ، وان يكون ابنه التاسع والثلاثمائة عبد الله بن عمرو بن العاص واليا على برقة ، وان يكون ابنه الاربعمائة عبد الله بن عمرو بن العاص واليا على برقة ، وان يكون ابنه الحادي والاربعمائة عبد الله بن عمرو بن العاص واليا على برقة ، وان يكون ابنه الثاني والاربعمائة عبد الله بن عمرو بن العاص واليا على برقة ، وان يكون ابنه الثالث والاربعمائة عبد الله بن عمرو بن العاص واليا على برقة ، وان يكون ابنه الرابع والاربعمائة عبد الله بن عمرو بن العاص واليا على برقة ، وان يكون ابنه الخامس والاربعمائة عبد الله بن عمرو بن العاص واليا على برقة ، وان يكون ابنه السادس والاربعمائة عبد الله بن عمرو بن العاص واليا على برقة ، وان يكون ابنه السابع والاربعمائة عبد الله بن عمرو بن العاص واليا على برقة ، وان يكون ابنه الثامن والاربعمائة عبد الله بن عمرو بن العاص واليا على برقة ، وان يكون ابنه التاسع والاربعمائة عبد الله بن عمرو بن العاص واليا على برقة ، وان يكون ابنه الخمسمائة عبد الله بن عمرو بن العاص واليا على برقة ، وان يكون ابنه الحادي والخمسمائة عبد الله بن عمرو بن العاص واليا على برقة ، وان يكون ابنه الثاني والخمسمائة عبد الله بن عمرو بن العاص واليا على برقة ، وان يكون ابنه الثالث والخمسمائة عبد الله بن عمرو بن العاص واليا على برقة ، وان يكون ابنه الرابع والخمسمائة عبد الله بن عمرو بن العاص واليا على برقة ، وان يكون ابنه الخامس والخمسمائة عبد الله بن عمرو بن العاص واليا على برقة ، وان يكون ابنه السادس والخمسمائة عبد الله بن عمرو بن العاص واليا على برقة ، وان يكون ابنه السابع والخمسمائة عبد الله بن عمرو بن العاص واليا على برقة ، وان يكون ابنه الثامن والخمسمائة عبد الله بن عمرو بن العاص واليا على برقة ، وان يكون ابنه التاسع والخمسمائة عبد الله بن عمرو بن العاص واليا على برقة ، وان يكون ابنه الستمائة عبد الله بن عمرو بن العاص واليا على برقة ، وان يكون ابنه الحادي والستمائة عبد الله بن عمرو بن العاص واليا على برقة ، وان يكون ابنه الثاني والستمائة عبد الله بن عمرو بن العاص واليا على برقة ، وان يكون ابنه الثالث والستمائة عبد الله بن عمرو بن العاص واليا على برقة ، وان يكون ابنه الرابع والستمائة عبد الله بن عمرو بن العاص واليا على برقة ، وان يكون ابنه الخامس والستمائة عبد الله بن عمرو بن العاص واليا على برقة ، وان يكون ابنه السادس والستمائة عبد الله بن عمرو بن العاص واليا على برقة ، وان يكون ابنه السابع والستمائة عبد الله بن عمرو بن العاص واليا على برقة ، وان يكون ابنه الثامن والستمائة عبد الله بن عمرو بن العاص واليا على برقة ، وان يكون ابنه التاسع والستمائة عبد الله بن عمرو بن العاص واليا على برقة ، وان يكون ابنه السبعمائة عبد الله بن عمرو بن العاص واليا على برقة ، وان يكون ابنه الحادي والسبعمائة عبد الله بن عمرو بن العاص واليا على برقة ، وان يكون ابنه الثاني والسبعمائة عبد الله بن عمرو بن العاص واليا على برقة ، وان يكون ابنه الثالث والسبعمائة عبد الله بن عمرو بن العاص واليا على برقة ، وان يكون ابنه الرابع والسبعمائة عبد الله بن عمرو بن العاص واليا على برقة ، وان يكون ابنه الخامس والسبعمائة عبد الله بن عمرو بن العاص واليا على برقة ، وان يكون ابنه السادس والسبعمائة عبد الله بن عمرو بن العاص واليا على برقة ، وان يكون ابنه السابع والسبعمائة عبد الله بن عمرو بن العاص واليا على برقة ، وان يكون ابنه الثامن والسبعمائة عبد الله بن عمرو بن العاص واليا على برقة ، وان يكون ابنه التاسع والسبعمائة عبد الله بن عمرو بن العاص واليا على برقة ، وان يكون ابنه الثمانمائة عبد الله بن عمرو بن العاص واليا على برقة ، وان يكون ابنه الحادي والثمانمائة عبد الله بن عمرو بن العاص واليا على برقة ، وان يكون ابنه الثاني والثمانمائة عبد الله بن عمرو بن العاص واليا على برقة ، وان يكون ابنه الثالث والثمانمائة عبد الله بن عمرو بن العاص واليا على برقة ، وان يكون ابنه الرابع والثمانمائة عبد الله بن عمرو بن العاص واليا على برقة ، وان يكون ابنه الخامس والثمانمائة عبد الله بن عمرو بن العاص واليا على برقة ، وان يكون ابنه السادس والثمانمائة عبد الله بن عمرو بن العاص واليا على برقة ، وان يكون ابنه السابع والثمانمائة عبد الله بن عمرو بن العاص واليا على برقة ، وان يكون ابنه الثامن والثمانمائة عبد الله بن عمرو بن العاص واليا على برقة ، وان يكون ابنه التاسع والثمانمائة عبد الله بن عمرو بن العاص واليا على برقة ، وان يكون ابنه التسعمائة عبد الله بن عمرو بن العاص واليا على برقة ، وان يكون ابنه الحادي والتسعمائة عبد الله بن عمرو بن العاص واليا على برقة ، وان يكون ابنه الثاني والتسعمائة عبد الله بن عمرو بن العاص واليا على برقة ، وان يكون ابنه الثالث والتسعمائة عبد الله بن عمرو بن العاص واليا على برقة ، وان يكون ابنه الرابع والتسعمائة عبد الله بن عمرو بن العاص واليا على برقة ، وان يكون ابنه الخامس والتسعمائة عبد الله بن عمرو بن العاص واليا على برقة ، وان يكون ابنه السادس والتسعمائة عبد الله بن عمرو بن العاص واليا على برقة ، وان يكون ابنه السابع والتسعمائة عبد الله بن عمرو بن العاص واليا على برقة ، وان يكون ابنه الثامن والتسعمائة عبد الله بن عمرو بن العاص واليا على برقة ، وان يكون ابنه التاسع والتسعمائة عبد الله بن عمرو بن العاص واليا على برقة ، وان يكون ابنه الالف عبد الله بن عمرو بن العاص واليا على برقة ، وان يكون ابنه الحادي والالف عبد الله بن عمرو بن العاص واليا على برقة ، وان يكون ابنه الثاني والالف عبد الله بن عمرو بن العاص واليا على برقة ، وان يكون ابنه الثالث والالف عبد الله بن عمرو بن العاص واليا على برقة ، وان يكون ابنه الرابع والالف عبد الله بن عمرو بن العاص واليا على برقة ، وان يكون ابنه الخامس والالف عبد الله بن عمرو بن العاص واليا على برقة ، وان يكون ابنه السادس والالف عبد الله بن عمرو بن العاص واليا على برقة ، وان يكون ابنه السابع والالف عبد الله بن عمرو بن العاص واليا على برقة ، وان يكون ابنه الثامن والالف عبد الله بن عمرو بن العاص واليا على برقة ، وان يكون ابنه التاسع والالف عبد الله بن عمرو بن العاص واليا على برقة ، وان يكون ابنه الالفين عبد الله بن عمرو بن العاص واليا على برقة ، وان يكون ابنه الحادي والالفين عبد الله بن عمرو بن العاص واليا على برقة ، وان يكون ابنه الثاني والالفين عبد الله بن عمرو بن العاص واليا على برقة ، وان يكون ابنه الثالث والالفين عبد الله بن عمرو بن العاص واليا على برقة ، وان يكون ابنه الرابع والالفين عبد الله بن عمرو بن العاص واليا على برقة ، وان يكون ابنه الخامس والالفين عبد الله بن عمرو بن العاص واليا على برقة ، وان يكون ابنه السادس والالفين عبد الله بن عمرو بن العاص واليا على برقة ، وان يكون ابنه السابع والالفين عبد الله بن عمرو بن العاص واليا على برقة ، وان يكون ابنه الثامن والالفين عبد الله بن عمرو بن العاص واليا على برقة ، وان يكون ابنه التاسع والالفين عبد الله بن عمرو بن العاص واليا على برقة ، وان يكون ابنه الثلاثة الاف عبد الله بن عمرو بن العاص واليا على برقة ، وان يكون ابنه الحادي والثلاثة الاف عبد الله بن عمرو بن العاص واليا على برقة ، وان يكون ابنه الثاني والثلاثة الاف عبد الله بن عمرو بن العاص واليا على برقة ، وان يكون ابنه الثالث والثلاثة الاف عبد الله بن عمرو بن العاص واليا على برقة ، وان يكون ابنه الرابع والثلاثة الاف عبد الله بن عمرو بن العاص واليا على برقة ، وان يكون ابنه الخامس والثلاثة الاف عبد الله بن عمرو بن العاص واليا على برقة ، وان يكون ابنه السادس والثلاثة الاف عبد الله بن عمرو بن العاص واليا على برقة ، وان يكون ابنه السابع والثلاثة الاف عبد الله بن عمرو بن العاص واليا على برقة ، وان يكون ابنه الثامن والثلاثة الاف عبد الله بن ع

السيادة الغذائية

الحلم المفقود في الاستراتيجية العربية

كانت حرب اكتوبر ظاهرة تاريخية بارزة في سجل الامة العربية . كما كانت ظاهرة انتقال استراتيجية كبيرة في تاريخ العالم كله . فقد تغيرت مفاهيم كثيرة في شئون الحرب والسياسة والاقتصاد والحديث فيها يطول ، ولكن نكتفي الاشارة الى افق جديد تفتح امام الامة العربية يتصل بطبيعة موقعها الجغرافي وما وهبها الله من موارد مختلفة وما يتصل بمستقبل وجودها وامنها ، وهو ما يجب ان تلتفت اليه وان تواليه اهتمامنا الاول ، باعتباره اساسا للحياة وقاعدة تقام عليها كل مقومات حضارتنا وقوتنا وحريتنا ..

وهذا الافق الجديد هو .. تحرير « لقمة العيش » التي مكلوا من كل القيود ، والاشتباكات والضغوط والمشروطيات التي تتحرض لها ومسيرة خطرها علينا كلما مر الوقت ونحن نرحل عنها بأمور السلاح والحرب والسلام ..

.. نعم ..

كانت حرب اكتوبر نقطة التحول التي بدأت اعمية البترول كسلاح فعال لـه سحره وخطره على مجريات الامور في ساحة العركة وفي ساحة الامم المتحدة .. في سياسات الامم والدبلوماسيات وراءها كيف تتغير الاتجاهات والعلاقات الاسرائيلية الامريكية ، وكيف تساقطت دول اوروبا كلها لخطب ود العرب ، وكيف وقفت الدول الصناعية دون الحل العربي الذي عرفوه ولم يستطيعوا الاعتراف به لاكثر من ربع قرن ، فاصاب لهم « البترول » طريق النور والاعتراف ..

وبارت الايام واصبح العرب مقيمين على « قمة » من وعي وتقييم عقب أو بسطة الا انهم اصبحوا عملاقين على المستوى العالمي في المفاعيل الاستراتيجي .. ومع ذلك لم توقف كاتب الطائفين الذين مروا حتى سا وتجاوزوه بل وحاربونا اكثر من مرة .. حتى جاءت « شرارة » بدر الكبرى في رمضان فاحرقت وازالت النشاوة من عيونهم فرأونا على حقيقتنا امة كبرى ، ولكنهم رأوا اننا مقاتلو عصر آخر كلهم لهم بها ، فاعترفوا بكل قواهم للغفاء والنضال منها لحماية النيل بتوالضغط علينا .. وكانت هذه الشرة هي اعترافنا الى الحرية لقمة العيش!!

الخبز المستورد

نعم ..

فلا يزال العرب في كل ارجاء الوطن من الخليج الى المحيط يعانون « خبزهم » ، ولهم ما منحهم الله من اعظم انهار الدنيا فيضا وبركة ومن سعة الارض وخصوبتها وموارد المال والايدي العاملة القادرة على زراعة الارض وتنمية مواردها ..

لقد اصبحوا علينا سلاح القمح والذرة والارز ، وخططوا لتدويعنا على الذي البيسيد والتزموها في استراتيجيتهم استثمار غفلتنا عن هذا الميدان ، تشاولونا بتحكم الفائض على اسعار الطاقة وتطوير استثماراتنا الخارجية والعقارية بل والصناعية .. وارهبونا من بعيد ومن قريب باحتمالات الحرب ، سواء من اسرائيل بعد ان صفيناها تجييزها او من احتمال غزو مناطق البترول في الخليج العربي ، وشهروا الكثير من طوارئ استعداداتهم لهذا الذي المحتمل حتى اشهروا بيننا الرعب الذي لا يحتمل ، وهو حتى جبناهم ، وهو حتى الاطعام .

والبوم نرى تلوفاق بين الاتحاد السوفياتي والولايات المتحدة قام على اساسه على امداد الشعب السوفياتي بالقمح بعد ان تقلص الانتاج الزراعي في سهول اوكرانيا التي اشتهرت طول تاريخها بسنابلها الذهبية .. واصبحت حبة القمح لروسيا الغنى واهم واخطر من اي سلاح آخر او طاقة اخرى ، فهي بمقابل حصولها على القمح تعهدت بايقاف الولايات المتحدة بمشرة ملايين طن شهري من البترول ..

ولا تنسى كيف طلبت الولايات المتحدة من الاتحاد السوفياتي خلال عامي ٧١ و٧٢ الضغط على ويتنام الشمالية لتخول وقف اطلاق النار للتفاوض مع ممثلي الحكومية واستجابت موسكو بعد ان ابلغت انها ستعمل على تلبيتها



كيف يفكر او يعمل ؟
وكيف يشعر او يتصور ؟
.. ولاي حد ؟
ومتى يحارب ويناضل
وهل يستطيع وكم يلزم
من لقمة العيش ؟ ؟

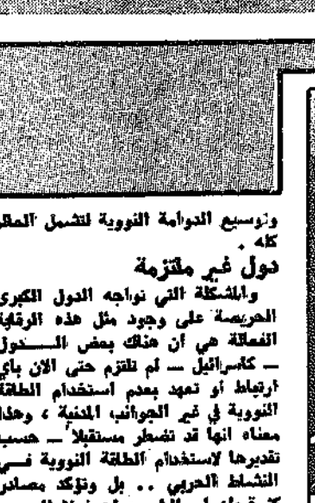
سلاح عالمي تشترك الولايات المتحدة في صنعه

من القمح الامريكي نفس السعر الذي اصابها في محصول تلك السنة والذي بلغ ٤٠ مليون طن . وكان لتلك الصفقة استراتيجية تعرض لها الاتحاد السوفياتي منذ انتهاء الحرب العالمية الثانية . وهكذا لعبت حبة القمح دورا استراتيجيا في ايقاف اطلاق النيران في شبه جزيرة الهند الصينية ..

ومرة اخرى استخدمت فيها الولايات المتحدة سلاح القمح المشترك به دبلوماسيا على حكومة شيلي في عام ١٩٧٢ ، الا رفضت واشنطن طلب شيلي استيراد القمح لهما ، وكان ذلك السياسة تتبعها ادارة نيكسون لاجراج حكومة الليندي امام شعبها . ويتلمل تمامت الفورة وسقطت الحكومة الشيلية بسبب نشاط الاضطرابات المركبة لاثارة الفئات المختلفة على الحكومة

سلاح عالمي تشترك الولايات المتحدة في صنعه

ابريل يونيو وتوزن الزراعة الامريكية



● في احد المخازن ! ماذا يشبه سيبيريا السوفياتية للصواريخ والقنابل النووية الحروب الانسانية !



الدول العربية ان تجتنب رصيدا من الدول التي تضطر للاعتماد على الولايات المتحدة غذائيا ، وهذا يضاعف من وزن العمل العربي في المحافل الدولية

وافريقيا بصفة خاصة ، ودراجا آسيا ، هي المجالات الطبيعية والتقليدية التي ترتبط بها الاستراتيجية العربية .. وكلما كان العطاء العربي منتظما ومستمرا عن طريق الانتاج الغذائي كلما اتسعت الافاق الاستراتيجية للامة العربية على امتداد المساحة الافروآسيوية .. فهي المساحة الطبيعية التي نهيأت منذ القدم لتكون أصحة وركائز للامة العربية . وظهرت هذه الحقيقة الاستراتيجية بوضوح منذ فجر الاسلام وبعد انتشاره حتى تجاوز حدود الصين شرقا وجبال البرانس شمال الاندلس غربا . وكانت القمة العيش مقولة في اطار ما فرضه الاسلام وتحقق للقيام الاستقرار والرخاء والامن والاطمئنان الضروري بعد ذلك الى الحق والموضوعات الرئيسة فاقامت اعظم حضارة وشرع وقت وفي اوسع رقعة حضارية في التاريخ

سياسة المساعدات الغذائية

عقد مؤخرا في واشنطن مؤتمر رئاسة وزير الزراعة الامريكي ابريل مؤتمر

الثورات والانقلابات

النفطية امريكا من توفير لقمة العيش لشعبها

والدول العربية التي تمتلك الاحتياطيات النقدية والاراضي الزراعية الواسعة وفوائض العمران والعمل العربية ، لا بد ان تتطلع مطلا على مضاعفة انتاجها الغذائي ، لتكون السياسة الاستراتيجية الطبيعية لها ، لا يكون بوسعها الالتجاء الى المساعدات العربية وتوسيع ، بطاقاتها البترولية وتنويع الروابط مع الشعوب الاخرى من خلال ما تقدمه من مصروفات وتسهيلات في مجالات « الغذائية » ، وتستطيع

● ... اصبح يرتفع باشتباكات من الصراع الى سخن الشعبي في مواقيت التصدير

الشرق الأوسط

محور المسخونة والبرودة النووية



المفاعل الذري الهندي بعد اتمام بنائه .. وهو احدث مفاعل حقق نجاحا في التجربة التي أجرتها الهند في مايو ١٩٧٤

●●●●●●●●●●●●
انفجار ذري
●●●●●●●●●●●●

تقدمت بريطانيا منذ اسابيع قليلة باقتراح للوكالة الدولية للطاقة النووية في فيينا، تطلب اعادة صياغة الاتفاقيات النووية التي سبق ابرامها في مناسبات مختلفة ، وذلك لتكون الصياغة الجديدة شاملة ومحققة لكل الاعتبارات والاهداف المرجوة من سريان تلك الاتفاقيات ووضعها موضع التنفيذ والالتزام ، بل وتعميم الشراك الدول التي تنشط بالفعل في هذا الميدان وهي منعزلة بشتى بارها دون التوقيع على تلك الاتفاقيات .. وكل ذلك لضمان فرض رقابة جادة على كل الانشطة النووية ، بعد ان اصبح الاجتهاد في مجالها مباحا ومفتوحا للطموحين ، مما يخشى معه اطراد التوسع في هذا المجال بغير انضباط او ضمانات ، وذلك بعد ان اصبح عدد الدول التي بدأت مسيرتها النووية اكثر من خمس وعشرين دولة ، وان اختلفت مواقعها على طول الدرب. ولا شك انه من الواجب اعتبارها .. بالغة ذات يوم نهاية المطاف الذي يؤدي الى عضوية « النادي النووي » .. كما طالبت المذكرة البريطانية بزيادة عدد المراقبين الدوليين للنشاط النووي.

وقد ارادت بريطانيا فيما قدمته من تفسير لاقتراحها ان التعديلات المطلوبة لا بد وان تشمل كذلك تنظيم تداول وبيع المواد المشعة والاجهزة المعقدة وكل ما يتعلق بالانتاج النووي على مدى مراحله المتعددة ، وذلك يكفي لمراقبة التصرف الذي تقوم به الدول التي تحصل بالفعل على هذه العناصر والالات والاجهزة .

وقد حددت الوكالة الدولية حتى الان ٦٧ مراقبا ومفتشا يقومون بعمليات التفتيش على المفاعلات النووية وهي معروفة كلها في العالم .. ، وكذلك التفتيش على محطات توليد الطاقة الكهربائية من الطاقة النووية ، وعلى محطات تحلية المياه المالحة وكل المحطات والمؤسسات النووية الموجودة فعلا ، حتى التي تعمل في خدمة الاغراض السلمية والتي تبلغ كلها في العالم حتى الان حوالي ٤٠٠ مؤسسة .

والمتوقع ان يصل عدد هذه المنشآت النووية الى اكثر من الالف قبل عام ١٩٨٠ ، وهذا يفرض حاليا على الوكالة الدولية التخطيط لزيادة عدد المراقبين والمفتشين الذين يتبعونها والختيارهم منذ الان . وقد اتخذ في شهر يناير الماضي هذا القرار مع قرارات سرية اخرى لم تعلن بعد .

والمعروف ان هذه الوكالة تنفق حاليا ٣٧ مليون دولار سنويا ، ويخصص ثلث هذا المبلغ لاعمال التفتيش والدراسة نتائج الانفجارات النووية التي قامت تجريبا بعض الدول ، واثر ذلك على الصحة العالمية والانتاج الزراعي والحيواني في العالم كله .

وقد كان للولايات المتحدة وكالة خاصة للطاقة النووية ، وهي احدى الاجهزة التي تتشكل منها وكالة الاستخبارات المركزية . وقد تم حل هذه الاجنة عام ١٩٧٤ واقيم بدلا منها جهازان .. احدهما لتتبع التراخيص لبناء المفاعلات ومحطات القوى وتنظيم اجراءاتها وضمان مناسبة النشاطها والجهاز الثاني للتخصص في اعمال البحث العلمي والتطور الفني لكل ما يتعلق بالنشاط النووي .

محور المسخونة والبرودة النووية

وبقدر ما تهتم الوكالة الدولية للطاقة النووية في فيينا بالحد من انتاج الاسلحة النووية ، فهي في الوقت نفسه تحث الدول النامية على الافادة من الطاقة النووية لتوليد الطاقة الكهربائية واستغلالها في الاغراض السلمية ، مع ان الاعتماد على الطاقة النووية للصناعات والخدمات السلمية يفرض بالدرجة الاولى تكاليف انتاج الطاقة ومقارنتها باسعار الطاقات الاخرى المتاحة كالبترول والفحم وغيرهما .

وقد كانت باكستان وبنغلاديش واندونيسيا اسبق الدول النامية التي طلب المعونة من الوكالة الدولية لتوفير حاجاتها من المرافق والخامات النووية للافادة منها في اقامة محطات الصناعة النووية فيها .

تجربة الهند النووية

ومع ذلك فهناك دعوة جديدة بدأت تتشكل معالمها بين الدول الصناعية المتقدمة من اجل عدم الاستجابة الكلية لمطالب كل الدول النامية في هذا الشأن ، وذلك خشية افلات الزمام بتطوير الامور في بعض تلك الدول التي تطمح الى انتاج رؤوس او اسلحة نووية ، مما قد يهدد مصالح الدول الكبرى من جهة او يهدد السلام من وجهة النظر التي ترى فيها تلك الدول مسيرة الامور الدولية بمفهومها الخاص ولهذا اقيم مؤخرا « كارتل » اتحادي بين الدول السبع القادرة على المتاجرة بالمواد والمفاعلات النووية ، وهي .. الولايات المتحدة وبريطانيا وفرنسا والاتحاد السوفياتي وكندا والمانيا الغربية وهولندا ، وقد تضم اليها الدانمرك وفنزويلا والصين ولذلك بعد ان استطاعت الهند تجاوز شروط كندا والمانيا في مساعدتهما لها بالمساهمة في المفاعلات للاغراض السلمية . وفجاة حدثت تجربة الهند الناجحة بتفجيرها النووي في مايو عام ١٩٧٤ . والمعروف ان هناك دولا تسعى جادة في التوسع النووي سواء بالبحث او الانتاج واستغلال الطاقة للاغراض السلمية ، وبين هذه الدول : ايران ، مصر ، اسرائيل ، اليونان ، ايطاليا ، يوغسلافيا ، الارجنتين ، البرازيل ، استراليا ، بلجيكا ، النرويج ، اسبانيا ، اليابان ، كوريا الجنوبية ، تايوان ، الجزائر ، جنوب افريقيا ، المكسيك ، فنزويلا ، المملكة العربية السعودية ، الكويت ، العراق ، وتركيا .

ويتضح بالفعل الاصرار على كسر الاحتكار النووي ، ولا بد ان يتم هذا الامر عاجلا ام اجلا .. ولهذا تدور حاليا اتصالات مكثفة وسرية وعلنية بين « الكبار » حتى ينتهوا الى وضع خطة عمل مشتركة تكفل لهم استمرار ما يرجونه من سيطرة على النشاط النووي في العالم والخضاعه لرقابة جادة حتى لا يفلت الزمام من هذه الرقابة عندما دولة ما ، قد ترى نفسها مضطرة بوحي من ظروفها للمغامرة باستخدام ما لديها من اسلحة نووية ، فتكون بداية لتعميم وتوسيع الدوامة النووية لتشمل العالم كله .

دول غير ملتزمة

والمشكلة التي تواجه الدول الكبرى الحريصة على وجود مثل هذه الرقابة الفعالة هي ان هناك بعض الدول — كاسرائيل — لم تلتزم حتى الان باي ارتباط او تعهد بعدم استخدام الطاقة النووية في غير الجوانب المدنية ، وهذا معناه انها قد تضطر مستقبلا — حسب تقديرها لاستخدام الطاقة النووية في النشاط الحربي .. بل وتؤكد مصادر كثيرة بان اسرائيل وصلت فعلا الى شوط بعيد جدا في هذا المضمار سواء باقتنائها رؤوس نووية او الى تحديد « معادلة الانتاج » وتجهيز كل مستلزماته بانتظار اللحظة المناسبة لتتولى فورا ممارسة انتاجها النووي .

والمتصود من سرد هذا المثال هو وجود احتمالات اخرى لدول غير اسرائيل تقف نفس الموقف « الشاذ » غير الملتزم باي انضباط او تعاقد دولي .. ومعنى هذا الاحتمال وهو بالفعل قائم وفي اكثر من منطقة من مناطق العالم الحساسة، انه لا بد اولا ان تتم تسوية المشاكل والحساسيات « الاستراتيجية » الذي تحيط بدول المناطق « الحرجة » حتى لا يكون هناك بعد ذلك ما يدعو او يبرر اللجوء الى القوة النووية لتسوية ما تعجز عنه باقي « القوى » .

ولهذا فان مشكلة الشرق الاوسط ستبقى باستمرار اكثر المناطق المرشحة للتعرض النووي ان لم تتم تسويتها تسوية عادلة .. وهذا ما تدعيه كل القوى العالمية وكل الاطراف المعنية ، وان لم يتم حل فعلي هذه المنطقة ستكون هي بالفعل بداية الشرارة النووية الاولى التي لو انطلقت فستمتد كالبرق الى كل انحاء العالم .

من اجل ذلك اصبحت الدول الصناعية المتقدمة شديدة الاهتمام بمشاكل الشرق الاوسط وغيره من المناطق الحساسة في العالم ، خشية ابقاء تلك المشاكل بغير حلول حاسمة قد تؤدي الى انفجارها مستقبلا بعد ان تكون التقنية النووية قد وصلت الى تلك المناطق ، والعرض الذي تبديه الوكالة الدولية للطاقة النووية من اجل تعميم الالتزام الدولي بالاتفاقيات التي ابرمتها والتي قد تبرمها ، انما هي سبيل ايجابي مباشر يكفل عدم جنوح او شطط الدول التي ظلت حتى الان غير مرتبطة بما اعدته الوكالة من اتفاقيات خاصة بالحظر النووي وفي استخدام اسلحته والمعروف ان اسرائيل لا تزال ممتنعة حتى الان عن التوقيع على تلك الاتفاقيات .

ولاشك انه لو نجحت الوكالة الدولية في ربط الدول التي نشطت فعلا في المضمار النووي والزامها بقيود وضوابط الاتفاقيات واخضاعها للرقابة والتفتيش الدولي ، لكان ذلك خطوة كبيرة حقا في طريق « تبريد » الاحتقانات الدولية وعدم تعريضها او تحويلها الى مراكز حامية من الصراع قد يزداد اوارها اذا ترك المجال مفتوحا لاستخدام الاسلحة النووية .. وطبيعي ان استخدام هذا النوع من السلاح سيقع في المراحل الحرجة التي لا تحقق الاسلحة التقليدية فيها حسما للمعركة .

واشراك الدول في اطار الاتفاقيات الدولية سيساعد كثيرا على ابعاد العالم من خطر التسلح النووي على الاقل او ربما تكفي لتقريب العالم من حقيقة السلام .